時事新報

THE CHINA TIMES
NO. 162 SHANTUNG ROAD SHANGHAI

中華民國九年十月十四日
(西歷一千九百二十年)
舊歷庚申年九月初三日
禮拜四
第四千九百五十二號
計四大張售大洋三分

本館特別啓事

本館發售梁任公先生所著講壇一書早已銷罄茲因各處函詢不及遍覆特此聲明

公共租界納税華人會特別通告

本日祇開成立大會選舉投票期當場公決宣佈被選舉名單另行刊送特此聲明

納税華人會緊要通告

本會定十月十四日下午一時假四川路青年會開成立大會除已填册各戶致送入場券選舉票外深恐遺漏敬告凡有公共租界工部局定章選舉被選舉資格之納税華人請持工部局秋季房捐執照入會幸勿自棄權利為要

上海公共租界納税華人籌備處謹啟

影印陳簠齋尺牘 書已出版

預約諸君祈即憑券來取如須本館郵寄請將郵費(國內三角日本六角五分郵會各國一元一角六分)一併寄下當即照寄

上海 各省 商務印書館謹啓

浙江三門灣農墾有治籌備處緊要廣告

分杭州會議定於十月念五日已經通函各洋在案並將預定辦事日程登報聲明所有回國僑胞尚祈查照後開日程一體照辦以免相歧致誤（一）到滬僑胞祈將住址函告本處所設招待通訊社(在熱河路永和坊一四三號隆泉公記內)或華僑聯合會或四馬路振華旅館林鐵錚處以便接洽通訊召集茶會(二)定十六日在滬開茶話會先期出柬召集到滬僑胞屆期到會報告三門情形並邀約僑胞同赴三門履勘(三)定十八日星期一下午四點鐘同趁甯紹公司商輪前赴甯波船票由籌備處備辦並派專員隨往沿途招待惟該輪只有頭等舖位廿個如人太多只可分住二等艙位尚祈原諒(四)十九日晨到甬即過(超武)(新寶順)兩兵艦十時開行六時到石浦停泊艦中舖位飲饌均已備齊並派專員招待惟兩艦只有舖位四十個如人太多到石浦後分住棧房已派人先往照料(五)二十日晨八時開十時到岳井登岸履勘午膳即開往旗門履勘約住一日半(如人多船不敷住即分一班派一輪送石浦住宿次早返回)(六)廿二晨開往健跳港履勘晚六時開回石浦住宿(七)廿三晨開兩鐘到甯波即換商輪回滬(八)廿四晨到滬休息一日(九)廿五早車赴杭晚六點由督軍省長開會設宴歡迎並請各界作陪(十)廿六至三十日共五日均為會期每日一時半起至五時半止(十一)滿事未竣完得以延長(十二)滬杭往返車票由本處購備預派招待員在站招待按人照送到杭指定聚英旅社為住宿處膳宿等費均由處支付並派專員在棧招待(十二)如有到滬較遲不及同往三門灣者均請於廿五日以前將住址通知招待處以期接洽並請二十五早赴車站領取車票同行赴杭

華僑聯合會電話北九一四　隆泉公記電話北一七三〇

(新出版)學術研究會叢書第一册　近世經濟思想史論

日本河上肇著　李培天譯

此書是日本經濟學者河上肇著的內容是論述亞丹斯密士馬爾薩士黎加多馬克斯四氏的歷史和學說換句話講就是敍述從資本主義經濟學到社會主義經濟學的經過前三人雖同是資本主義的經濟學者然各人的主要論點却不相同亞馬學派雖各異然其觀察點反有相同處所以分看這書是斷片的合看是統系的原書既甚顯明譯筆復極條達每册定價大洋五角郵費三分泰東商務中華亞東新青年社及各埠大書店均有寄售

總發行所　上海法租界同益里　學術研究會

杭州大經綢緞局陰歷八月十七正式開幕

本局在薦橋路轉角自建三層樓洋房現已落成擇於八月十七日由浙鹽公所遷入新屋即於是日正式開幕發售鐵機各種花素庫緞閃色絲綸直羅綾葛線春杭紡紗羅衣料以及全國最新絲綵各品男女化妝歐美諸國呢絨嗶嘰各口皮貨蘇湘名繡化妝各品花色繁多不及細載如蒙賜顧定價從廉批發尤為克己謹啓　電話百三十號

河南救濟總局提報第九期正券五大獎

頭獎　第一萬三千二百七十一號本埠德和祥承銷

二獎　第九千三百五十四號本埠廣萬源承銷

三獎　第二萬三十〇

四獎　第三萬九千三百四十九號本埠廣匯源承銷

四獎　第三千三百卅七號漢口分局承銷

四獎　第二萬九千五百八十號

五獎　第二萬八千四百七十一號常

五獎　第一號常熟厚生承銷

五獎　第二萬九千三百念四號甯波甬利公司承銷

四千四號杭州和記公司承銷　波僑中承銷

河南正券第十期准九月初五日發行

河南救濟總局宣佈第八期正券得獎人姓名錄

(頭獎)第一萬一千一百念四號本埠大利元承銷轉批福州新裕售出福州瑞泰莊代收黃豐記得四條福州鄭木財得一條由廣匯源代收本埠大利元代收五條得主未詳(二獎)第二萬四千九百九十一號本埠有利源承銷轉批杭州大有利售出良山站安泰轉運公司徐龍彥得二條朱君得一條杭州東清巷俞姓女得一條杭州五老巷九號李泰康得一條杭州阜源綢莊工友得一條杭州東街巷顧復生得一條杭州三聖巷正祥盛綢莊沈君得一條杭州普安街馬君得一條杭州新橋巷口茶店金有得一條(三獎)第三萬一千三百七十四號漢口分局由振華公司承銷本埠老通源代收一條餘九條尚未來領容再宣佈

慈善救濟正券後天開彩

本報代派北京晨報

本外埠報費每月大洋九角半年五元全年九元五角郵費須先惠在內

哈爾濱戊通航業公司臨時股東會廣告

股東諸君大鑒啓者本公司現有要事特定於本年十一月七號下午一鐘在哈爾濱道外十二道街八興路江沿總公司開臨時股東會屆時務祈股東諸君蒞場會議並希於十一月七號以前隨帶股票或委託代表持證逕赴總公司換取入場券如未經換取正式股票者並請持入股收據換給正式股票為荷

戊通航業公司董事會啓

浙江興業銀行廣告

本銀行於前清光緒丁未開業至今已十四年　收足資本一百萬元公積金四十三萬餘元　專辦銀行一切業務茲將重要科目開列於左如蒙賜顧請至本行面議一切可也

各種存款(定期往來隨時儲蓄各項存息格外從優另有特種定期存款通知存款兩種尤為優越便利)

抵押放款　押匯　貼現　欠息克己手續迅速

匯兌(通匯地點另有專項詳細廣告並於上海杭州漢口北京天津奉天哈爾濱各地備有活支匯票以便旅行各埠辦貨之需)

總行杭州省城保佑坊　漢口歆生路　北京施家胡同　天津宮北大街　(分莊)奉天省城鼓樓北　哈爾濱道外北四道街

上海(支行)北京路十四號

總行電話(經理室)中央二一六五〇號(營業室)中央二二六二一四號

上海通易公司廣告

公資本額定五十萬元已收二十萬元公積金四萬二千元

經農商部核准註册遵照公司條例辦理買賣證券物產辦理金融業擔承信託業兼收各項存款利息從優格外克己

現充上海華商證券交易所第一號經紀人如蒙各界委託買賣證券無不以容期順之盛意本公司地址英大馬路石路口餘興里電話中央四〇〇二電報掛號二四九六交易所內電話中央五六二四

止咳新藥杏仁精

咳嗽初起多不注意但日不久治有傷肺絡漸成肺癆則治療不易杏仁係潤肺之劑製法得宜功效頗大藥學士徐錫驥先生用上等杏仁化學分析提取精華佐以順氣化痰之品名曰杏仁精專治一切痰喘咳嗽服之咳止痰消藥久咳多服亦可斷根服法另有仿單定價每瓶大洋七角外埠郵票可代用每瓶大洋一元四角服一瓶至四瓶外加寄費二角五瓶以上外加寄費一成

◎總發行上海英大馬路盆湯弄口　分發行杭州清河坊巷大井巷口　大生公司

善退雀斑美容藥水

此藥善消面上斑點並油光滑氣每日洗面後揉擦斑點能逐漸消退皮膚日見皎潔常每瓶大洋六角外埠函購郵票可用購一瓶至四瓶寄費二角五瓶以上寄費一成

◎總發行上海英大馬路盆湯弄口　分發行杭州清河坊巷大井巷口　大生公司

大小囝牌

嬰孩越大越討歡喜　烟枝越大越有滋味

大小囝牌烟絲道地最新出品價目便宜

上海大昌烟公司總發行

增刊續載

勞動界暴動之原因與研究勞動問題者之責任

（劉秉麟）

兩年以來．講到文化一層．從表面上觀之．恍惚日形進步。其實出版界中．所新出的書籍有多少？各種有價值的雜誌之銷路．又有多少？新出的各種譯本．眞正足以滿我們的慾望．使我們的知識．能加增幾分者．眞有多少？以這種的現象．與歐美各國思想界相比較．還說得上文化麽。細細考究這種現象的原因．有說是中國人不喜歡多看書的原故．有說是中國人專講空話的原故。因爲後面這樣的原故．也有多少人主張．多研究些問題．少談些主義。這話雖不錯．我覺得主義太近於抽象．固然是少談的好。但是近來所研究的各種問題．據一般人看起來．還是嫌他太空泛．而且不切於事實。講的儘管講．聽的還是不聽。看的儘管看．做的還是不做。有人說這是一般人的程度太低．還在夢中不知道。我覺得這話不十分妥當．因爲若是理由很圓滿．事實方面眞有莫大的利益．則見善而趨．人類的性情是相同的。這中間要考究的．就是所談的問題．與事實相符否。若與事實不相符．則問題和主義一樣。大家所以不喜歡看的原因。實在嫌他都是空話。或抄譯幾本不相關的書．或剪錄幾本別人家的報。不是藥不對證．就是同樣的東西．換湯不換藥。我覺得我國人所以不喜歡看書的原因．實在因爲不少文章．不切事實。若是人民眞正不喜歡看書．何以九尾龜陳七奶奶蓮英被害記等書．銷路還是好得很。這個比例．雖然不洽當。這中間的原因．雖然很複雜。但是我所想要講的。就是若要講到文化．當先搜羅有統系的材料．編輯各種的統計。一事之原因如何．其變遷之現象又如何。按照這種種的事實．再謀所以解決的方法。或者可以引起大家的注意．提起大家研究的興味。各種理論．皆根據事實。因各國之境況不同．所以學者所持之理．亦有不盡同者。正不必以自由貿易．英倫行之而利．遂欲依樣照辦。亦不必以保護關稅．法美行之而善．定非舉此不可。

單就勞動問題言之．有多少人以爲這個問題．我中國還講不到。也有以爲這個問題太空泛．不切於事實。也有以爲這個問題．無緊要關係者。三說之中．我都不願加以評論．不過說他空泛．亦係實在情形。因爲中國的報紙．對於勞動界的情形．向來沒有精細的紀載。就有同盟罷工的事實發生．其原因若何．也不去紀載．其結果若何．也不去管他。因爲材料不容易搜羅．遂說這個問題．中國還講不到．這眞正叫得因噎廢食。所以我覺得中國的事實．種種都應當加以研究。不過是一般研究的人．還沒有研究的精神．說不到研究。

一年來勞動界的情形．除了五月一日．各種報紙發出一種紀念號外．仍舊是沉沉寂寂．莫有十分的變動．在這個醞釀時期中．本沒有什麽可說的話．也還講不到解決．不過將來的種種變相．未始不胚胎於今日。我深願一般記新聞的人．對於勞動界種種不平之原因。加以注意。將來或者也有線索可尋．也知道這種原因．不是一天而來的。欲求紀載之便利．我可以將勞動界不平之原因．分爲兩種。一．永久的。一．暫時的。

暫時的原因．第一是生活費日貴．如近來米價之漲．房價之漲都是。第二是失業者日多．如飢荒地方之老百姓．及各處解散之軍隊．各地新增之遊民都是。這種的紀載．是報紙上天天有的。這種的統計．前者如物價指數表．也是常見的。後者雖沒有確實的紀載．或者也可以編成一種相近的數目之統計。若講到永久的原因．總者又將嫌我空泛。第一．是工人本身問題。工人普通的教育．應如何改良。工人的身體．應如何練習。工人技術上的知識．應如何加增。如何而後可以使他們的能力發展．不至於終日處於困苦的地位。第二．是管理權限問題。工廠中的組織．工人是否有過問之權。僱主與被僱者間之關係．是否應悉聽僱主之制裁。時間之支配．與工人之生命有關者．是否可以要求減少。第三．是工銀與生活問題。生活費加高．而工銀照舊．是否合理。紅利加高．而工人不與．是否人情。中國人之有家室者多．應如何而後使其妻子不至於餓死。人生之疾病無常．醫藥之所資．是否應加以相當之輔助。凡此諸端．深願與樂於研究勞動問題者．先加以詳細之調查．詳細之紀載．以編成精確之統計。變相如何．解決之方法又如何．我意勞動界中．自己必有明白自己地位之一日。此不過時間之關係。亦無用乎鼓吹。不過我願就國慶日．大家相慶的時候．想想勞動界中大多數的困苦．與因苦的原因。究竟今天．是不是普天同慶。

專電

◎李純逝後．徐薩擬調陳光遠督蘇．陞齊燮元督贛．鄂同鄉請調王占元督蘇．吳佩孚督鄂．但蘇同鄉主乘時廢督．一說．政府擬暫以齊燮元代理蘇督．一面促王瑚趕緊赴任．三省巡閱一缺擬即因此裁撤．

◎院電錢能訓．茲派胡鄂公即日南下．與公接洽．

◎外部對琿春事件．今日將正式咨復日使．大致(一)地方秩序由我負全責．日本不必派兵．(二)取締韓黨．可由地方官會同日領行之．

◎九日在崴日軍軍事會議決因韓黨猖獗．於綏芬長春哈爾濱滿洲里西站設檢察所．日憲兵已到綏．鮑督告以華境無設日檢所必要．當嚴飭關卡盤查．以篤邦交．請勿派兵．致滋誤會．

◎東京留學生十一電院．琿春韓人因排日擾及我境．日軍自由越境圍剿．蔑視主權．請一面取締韓人．一面通告各國．

◎顏外長原定辦理中俄通商德奧復和事．現除對奧修好已辦外．俄事日棘手．外團無理壓迫過甚．收回俄界問題今尙在爭持中．顏在外多年．從未感受此種苦痛．因萌退志．陸徵祥有繼任說．兩星期內可見明文．

◎優林屢催磋商俄約．政府不拒絕．亦不進行．優迭訪劉鏡人．亦無結果．

◎昨薩訪靳．商海軍統一後調停粵局問題．靳薩偕謁徐．徐言岑爲外團承認之西南領袖．今來電請簽字於和議定書．宜即允．則此後無所謂南北分立．毋以岑力薄而忽之．靳言予意亦同．

◎海軍貞(十一)日取消獨立．薩文(十二)日訓令馬江將部各艦歡迎林部各艦入港．並匯餉三十萬於林．林等通電原文云．海軍聲討安福．護持民國．區區此心．天下共見．幸禍根斯夷．初志克遂．我南北海軍本屬一家．艱難共濟．用特實行統一．樹全國和平之先聲．謀今後海疆之鞏固．敢掬誠悃．敬告全國．

◎何豐林電院．法界各界聯合會擬雙十節開國民大會．舉總統．幸發覺早．干涉密得遏止．院復．如有非法集會．應即拿辦．法界應與該捕房接洽干涉．

◎張廣建授意吳桐仁等電詢中央有無更動甘督事．並以危言留張．謂張一去甘且立亂．

（以上十三日北京電）

◎閣決賑務處條例．皖教育廳任張繼煦．黑政務廳任朱佩蘭．黑森林局長任于駟興．瀏陽紳商控二十二旅長周蔭人縱兵刼掠．先查辦．

（十二日北京電）

◎肇慶古日光邱可榮等部被韋榮昌繳械衝突．戰甚劇．邱敗乞魏邦平援．魏派二營往助．

◎和平維持會已籌足二百萬．昨函莫．乞停戰．

（以上十三日香港電）

本國電訊

十二日北京電　海關報稱。數月前。騎匪襲擊琿春勢頗猖獗。今已三次來襲。稅關被刧去銀二千兩。並有職員一人被擄。旋釋回。琿春居民中雜有日韓人頗多。適日兵開抵諾伏基夫斯克。彼等遂請日兵保護。日兵不之理。以屬於西比利亞遠征軍之故。此次匪攻琿春之前。有日兵(三)百名。自韓境開抵。乃得將匪擊退。華兵現方開往琿春。該城則已由日兵衛守。本天當道不顧日人之警告。因循至日兵已抵琿春。始遣軍隊前往。以致引起交涉。

十三日北京電　日使小幡本月九日通告外交部。謂日本擬派兵赴琿春。協同華兵維持秩序。一俟秩序恢復。即將撤退。外交部於十一日覆稱。中政府不願日本派兵至琿春。因該處已駐有大隊華兵也。不知日兵在小幡通告外交部之一星期前。業已開抵琿春。外交部與小幡似皆故作不知。

十二日北京電　外交總長顏惠慶博士。與外部丁參事。因俄租界與俄官產管理事。通告各公使。其大旨如下。(一)九月九日總統命令。並未斷絕對俄之條約上關係。不過臨時中止而已。(二)總統命令並不欲取銷對俄條約。及由條約發生之權利。(三)上烏定斯克代表團來駐北京。與政府撤銷俄使領之正式待遇。毫無關係。(四)由政府擬暫時接收俄國官產。代爲管理。並在對俄舊有條約關係未恢復時。接收俄租界之管理權與行政權。凡此產業與租界皆由中政府代爲收管。直至正式承認之俄政府成立時爲止。(五)俄租界之行政。由中國交涉員監督辦理。前俄領事之職務。概由交涉員接辦。惟地方自治之機關。包括市議會。警察。收捐。政費。納稅人依照現行選舉條例。推舉地方行政員等事在內。皆不變更。照舊辦理。但遇情勢必要時。得採用議案。以資改良而利進行。(六)俄人治外法權應停止。但若遇他國人控訴俄人案件。則在俄法庭審判。適用俄法。以與中國治權之施行不相抵觸爲限。並由中國裁判員聘用俄國法律專家。以備諮詢。

十三日北京電　政府任張志潭爲賑災督辦。以陸徵祥爲副。

十三日北京電　官場宣布南方海軍歸附中央政府消息。

十三日北京電　齊燮元將暫維持蘇省現狀。以待後命。

十三日北京電　今晨陝西紳士開會。決定請政府撤陳樹藩。

十三日北京電　北京賑災局決發彩票。於十一月三十日十二月十日開彩。提所售票款十分之六移充賑款。

十二日北京電　參與國際聯盟會之中國代表唐在復報稱。聯盟會現正籌備組織國際法庭及國際運輸局諸事。（特約電）

十二日北京電　外交部對於外交團提議共同管理天津漢口俄租界一事。已切實表示反對。按此項提議。於上星期六外交團會議後。由代理領袖公使之駐京西班牙公使轉達。外交團擬將兩處俄租界交由共管。否則于外人利益。必致發生法律上之糾葛。並請正式宣言。中國之行動。不過係暫時的。以待承認俄國之永久政府云（譯大陸報）

各國電訊

●英國礦業罷工之關鍵

十一日倫敦電　今明兩日將有近百萬礦工。投票以決定接受或拒絕礦主提議之問題。煤礦罷工風潮之發生與否。將視此而定。故衆極注意之。

●日本汲汲整理軍備

十二日東京電　陸軍省現以日洋二百五十萬元。與建大島等處之防禦工程。並修理舊砲臺。改良來福鎗與機關鎗。

十二日東京電　首相今日在彈藥委員會前演說。切實釋明集合工業。以事國防計畫之重要。且謂現正採用上次議會允撥之經費。實行國防計畫。如詳查利用工廠路礦船舶諸事。皆在其內。以便考慮國家有外患時。得相濟助之最善方法。

●對華銀行團進行消息

十二日紐約電　英美法日四國代表。今日開會磋商組成中國銀行團事。會議情形。雖尚未發表。聞會討論中國幣制及運輸問題。

十日華盛頓電　明日摩根氏紐約銀行會議中國銀行團事。拉門德氏任美國代表。愛狄士氏任英國代表。日本亦有特別代表二員與會。

●波蘭占據立陶宛京城

十一日倫敦電　波蘭軍圖占立陶宛京城維爾拉之說。乃起于波蘭齊里哥夫斯基將軍辭職以後。截斷與華沙及其他波蘭軍之交通。而向維爾拉進發之行動。現信波蘭政府將不直該將所爲。

十一日柏林電　波蘭軍已占據立陶宛京城。宣佈新政府。

●俄波間之和戰要訊

九日瑞典京城電　據彼得格勒某報載稱。聞多木斯克已爲白軍官所率及過激主義之農民占據。紅軍委員數人被殺。

十二日紐約電　共同通訊社倫敦訪員電稱。倫敦接柏林轉來之華沙消息。謂勞農政府已派代表握議和條件赴監格爾司令部。

十二日紐約電　里加電稱波蘭俄國媾和草約。簽字後須于十五日內批准。批准後。須于六十日內調印。休戰條約規定須在十月十七日停戰。即媾和草約簽字後之六日也。

●威爾遜氏病近麻痺

十一日華盛頓電　威爾遜總統體復不豫。殆因關心柯克思氏運動過勞精力之故。其友及醫士皆覺威總統尙未復原。不能操勞。某著名醫士曾診治威總統之病症。據稱總統體力。永不能復原。將常如今日之現狀。其病過于尋常之麻痺。惟總統每日從政各故。不因體弱稍懈。

●電訊別錄

十一日倫敦電　每日郵報載法國財政總長之談片。謂法國因財政狀況發生之危險。今已消滅。

十一日巴黎電　巴黎附近克里希營內之華工。今日慶祝國慶紀念。演說者皆稱道法國之惠待華工。

十日瑞典京城電　瑞典自由黨拒絕社會黨加入混合內閣之請求。

十一日倫敦電　每日電報芬蘭京城電稱。俄勞農政府代表里維諾夫氏宣稱。因不能與瑞威政府商定俄瑞商約。故已離瑞。並謂瑞威對勞農政府之態度。已於夏秋間完全變更。

十一日雅典電　希臘王之病已有轉機。體溫落至九十八度四。

●日本近事彙誌

▲排字工人已罷業　十二日東京電　報館排字人。現復要求增加工資。報知新聞已加拒絕。該館排字人即宣布罷工。日日新聞已將列名聯合會之工人開除。另用非聯合會會員之二八。大阪每日新聞及時事新聞現皆在觀望中。

▲教員募中國賑款　十二日東京電　日本各學校教員現正募集中國賑捐。

▲經濟界將再恐慌　十二日大阪電　大阪每日新聞今日載有社論。謂前貨與棉紗商之款。不日將到期。而銀行所收抵押品之價值。近已大落。借款到期時。恐復發生經濟恐慌。

▲原田氏熱心公益　十二日東京電　三井公司卸任理事原田氏。將所有家產一千萬元。建設一會。增進中級社會之幸福。及興辦公共愛國事業。

公電

◎靖江各界反對文龢電　上海時事新報轉各報館暨江蘇六十縣各團體公鑒。文龢長蘇財政。羣情駭。以蘇人共棄之官僚。反使握蘇省財權。是直中央有意棄吾蘇。而此可忍。孰不可忍。乞一致主張。立籌對付方法。不勝盼切。靖江縣商會農會教育會江蘇省議會靖江議員張援袁國藻等叩元

中華匯業銀行廣告

本銀行奉財政部批准立案額定資本金一千萬元先設京滬兩行專營國內外匯兌以及存放款項抵押貼現跟單押匯買賣生金銀等一切業務國內通匯地點北京天津青島漢口南京濟南九江福州廈門廣州汕頭牽天長春大連哈爾濱國外通匯地點倫敦紐約香港新加坡孟買……

尚志學會叢書　心理原理實用教育學　一册價洋四角五分　此書根據美國……

◉朱世昌等電 上海時事新報館轉南通張嗇老北京蘇代表及莊思緘張仲仁各位先生上海沈恩孚黃炎培同蘇社諸位先生上海新聞報申報新申報時報各報館江蘇省議會教育會各地方商會教育會暨各地方公團人民均鑒○嗚呼○自變政以來○我江蘇脅迫於武人專制之下久矣○哀我小民○慘不忍言○幾無復見天日之慨○不圖今日欣悉我江蘇諸巨公創言蘇人治蘇○舉賢以代○整理政治○救我小民○而中央已任命王瑚為省長矣○然據各報喧傳○王瑚尚不失為賢者○故我蘇人一再容忍○不肯拒絕○亦持和平之故耳○今遽聞我蘇人久已公舉精明賢良之蘇人○長我江蘇財政○破除黑幕○整理一切紊亂○是我江蘇人民正希望江蘇前途幸福未可限量○而中央又不徇蘇人之請○是中央棄我江蘇人民如敝屣也○我江蘇人民豈可再忍乎○如再忍○則江蘇將來必陷于不可收拾之地步○其利害關係孰輕孰重○急盼我江蘇諸巨公暨蘇代表各團體竭力以爭○則我江蘇數千萬人民當為後盾○泣血以陳○伏乞公鑒○江蘇公民朱世昌吳元江徐灝諸國恩劉起蔦文烈等二百三十六人同叩○

◉雲南留日同鄉會電 雲南省議會暨項鑒日本報載雲南政府現向日本借入外債四百萬元○年息六五○償還期間五年○以東川之銅礦及個舊錫廠作抵云云○閱之殊深駭異○我滇比年以來○民不聊生○窮困達於極點○雖半由於財源之缺乏○而半由於政府度支之不得當○推本求源○但須在政府諸公之自省○何得謀及外債○不維挖肉補瘡○亦且飲鴆止渴○蓋借債之用途若何○償還之方法若何○此中大須注意○而東川銅礦個舊錫廠○為吾滇命脈所關○萬一落之他人○實不啻斷送雲南○諸公為人民代表○為全省最高機關○理合專電陳開○若果屬實○尚希提議挽救○務達取消目的○想同鄉滇人○遇此等生死關頭○斷不致默訥放過也○專此急電○尚希見復為盼○雲南留日同鄉會江叩○

雲南省長鈞鑒○頃聞省城民覺日報主任龔仲鈞因言論關係致被不知姓名之人當街聚毆○受傷甚重○事隔多日○尚未究獲等情○殊深駭怪○竊言論自由○載在約法○無端毆人○律有常刑○我滇素稱護法之區○豈容有此越軌之徒○若不緝拿歸案○何以維國法而保治安○我省長厲行民治○尤重輿論○理合電懇嚴飭警廳各機關○從嚴偵緝○按律重辦○庶伸國法而維輿論○雲南幸甚○中國幸甚○雲南留日同鄉會東叩○

快信

▲杭州 省議會周議長陳副議長○昨均來杭籌備會務○擬本月二十日○先開談話會○商決行開幕式日期○又該會審議長及各股審查員○均屆任滿○須先開選舉會○續開議事會○

沈省長昨派林大同潘澄鑑○赴太湖水利工程局○代致開局頌詞○

盧督沈省長昨電南京弔唁李故上將○

農業會議事務所○函聘軍署副官俞同洋文祕書姚人鑑為幹事○

教育廳擬派第三科富科員○往查私立女子職業學校被人謊訐名譽案○

杭縣王知事辭職○昨奉沈省長溫語慰留○ 繼續任事○

浙江水利委員會○派陳愷赴台屬○調查災情○籌辦河道工賑○

內外要聞

李純自戕之軒然大波

▲自戕情形之傳聞異辭
▲二齊宣言負治安全責
▲事前事後之甯滬謠諑

▲南京快信

李督自戕出缺○齊幫辦昨晨即邀請軍警政各界領袖到署會議○公推齊幫辦代理督篆○並一面電請中央特授○以安人心而維地方○並聞各公團亦續電府院○謂齊治軍嚴明○深得蘇人愛戴○請即特任督蘇○以維軍心而保公安○

齊代督齊省長昨會銜通電中央及各省督長○報告李督自戕出缺○地方秩序如常○

皖督張文生原定十一日下午四時抵甯○旋來電改期○十二日抵甯○昨晨齊代督派副官趙瑞祺會章林赴浦口車站迎迓○車於上午十時抵站○趙會兩副官入見○即告以李督已自戕出缺○張聞言○掩面大哭○謂誰知遲來一日○即不能見面○亦欲以槍自戕○經衆將槍奪下始止○遂渡江乘汽車入城○與齊代督會商一切○下午二時即乘專車返蚌○

錢能訓昨日早車由滬來○(昨報朱啟鈐係誤傳)軍署派副官陳廷謨赴下關車站迎接○聞李督自戕出缺○大爲傷感○未入城即改乘下午三時特別快車北上○

齊省長昨日上午八時即過軍署○與齊代督會商一切善後事宜○直至晚十二時始返省署○

軍署昨已用萬急電促李馨中將來甯料理後事○

李督出缺後○省警廳即於各通衢加派雙崗○晚間騎巡隊遞巡不絕○戲館仍照常開演○秩序極安○

▲第一訪員函

蘇督李純前因病迭電乞假○迄未邀准○嗣復迭奉巡閱使上將軍之命○每對人言○病軀未能治事○乃迭膺榮職○深愧無以報國○並云○余夙無權利之心○何至託病以希非分○日前並對齊燮元劉玉珂郝得志李廷玉言○欲偕李及秦錫爵同赴北京○親謁總統總理及曹張兩使○表示病況○藉明心迹○旋經大衆勸阻○事遂中止○距近旬日因財廳長問題○大受輿論攻擊○反對之電○絡繹不絕○李自信為官二十餘年○頗能廉潔自持○前在贛深得贛人愛戴○移節來蘇後○仍按步就班○不敢稍有更張○對於民政方面事○從未過問○一聽齊省長主張○今因齊將去蘇○故對於中央用人○曾有一二次建議○不意竟遭蘇人反對○已覺難堪○加之國事日非○段派倒後○某某等爭權攘利○較之段派有過之無不及○以暴易暴○深悔前之失計○鬱結於胸○遂萌厭世主義○上月致上海施恩電○即言將披髮入山○與世永別○日前乃弟桂山返京之前一日○李與言家事○所有財產及經營之實業○並將來須如何佈置○原原本本○對乃弟詳述無遺○又李之內弟王某現充某旅營長○李日前忽招之到署○言我的督軍不能做○你的營長亦幹不久○現我諭軍需課撥洋七千元○給你回家○購置田產○可以過活○此均前五六日事○近日閱報後○必痛哭一次○對王夫人言○人心如此○世無公道○我命活不了○夫人再三勸慰○仍淚如泉湧○然不斷料有此慘劇也○昨日(十一日)上午十一時○李詢左右○勃郎林手鎗一枝前送機器局修理○現修好否○副官即電詢機器局○旋即派人送來○李接在手中○察視後○即收入小皮箱內○至下午三時○李由後花園散步回入簽押房○索閱本日上海報○侍者答○報尚未到○至晚六時○李又問左右仍以未到答之○李知瞞己○遂呼承啟張某○將本日上海各報送上○閱後又頓足大哭○言我在蘇數年○撫衷自問○良心上實在可對得住江蘇人○今爲一財廳長○如此毀我名譽○有何面目見人○夫人生名譽爲第二生命○今無端辱我○活之亦無樂趣○言下揮淚不止○王夫人遂命人請齊燮元李廷玉郝得志等入內○勸慰半晌○李不發一言○齊等辭出○至十二時○李又命人請祕書某入內○囑擬一電○關係致中央○謝英成上將軍○並述病難即愈○保齊燮元暫代江蘇督軍○某祕書去後○侍者見李書寫信函多件○遂登床就寢○至四時四五十分○王夫人夢中微聞有聲砰然後○又聞其喉間痰壅○乃急起趨視○顏色慘變○以爲發何急症○遂命人延須藤醫士來診○直至今(十二日)晨六時○須藤始到○遂解衣察聽肺部○見衣有血跡○復枕底檢出小手槍○始知其以小手槍自戕○洞穿右肋○療治不及○旋即出缺○嗣在皮包內檢出遺筆四封○對於國家地方條分縷析○神志朗然○一世英名○千古不朽矣

▲第二訪員函

李督出缺之耗傳出○旋詳加探訪○乃悉李於十一日夜四時死○時方在深夜○李臥室外○本駐有衛兵○忽聞臥室內槍聲響○衛兵及家人等均驚起○夫人王氏即入視○見李已倒臥牀下○呼之不應○當召日醫須藤氏診視○忽於李身畔覓彈殼一枚○乃解衣檢驗○見有槍彈自胸之右側入○傷重不可治○隨即氣絕○以情形度之○在事先李似倚牀而立○中槍後○乃沿牀倒下○地下並遺勃朗林手鎗一枝○此當時致死情形也○一時衆口一辭○咸謂李係自戕○在不知李之近狀者○或未免懷疑○以李賦性甚嗇○平時款項出入○計算甚精○不肯妄用一文錢○於屬吏之出差者○其川資旅費單○必親自過目○如開支銷多○即永遠不派差○前高某以老翰林入充祕書○僅月致薪金百元○現李家產○外傳共有二千七百萬○雖未必有若是之鉅數○但實亦近千餘萬○固不易捨得此一份家財○安肯遽自輕生○或有謂其以國事艱難○無力挽救○憤而自殺者○此則慷慨烈丈夫之事○非大吏所能爲○而軍署警衛森嚴○又深處臥室○萬無遭人狙擊之理○茲就各方面所聞○係以種種原因○頗有厭世之意○因以一死了之○李本患煙痢甚久○二時不吸煙即欲遺○中西醫診治均無効○近自知不起○乃於日前處分家事○以家產分而爲四○一充北方賑款○一爲天津學校經費○一與正室某氏○一辦理後事及其他用費○並每妾各給二千元○聽其他去○(李有四妾)一面電皖督張文生○及各高級軍官○速長往探病○李嘗謂齊○君雖有伯道之戚○但有女有姪○我則孑然一身○又病苦劇○有何生人之趣○言次○深爲嘆息○至昨早(十一日)張文生楊春普均趕至○擬即入謁○而已不及見矣○嗣於李衣內○得遺書一○述自殺之由○並保齊燮元暫行代理○請中央另簡賢員接替○又有致曹張電稿一通○據以上所聞○似可爲李自戕之證據○齊省長昨日天未明○即赴軍署○傍晚方回○督軍印暫由齊燮元護理○一面由軍警長官會議○維持地方辦法○現定今日下午二時大殮○棺木由副官處向各材店覓最佳者○竟不可得○有徐姓者有一具○索價二千八百元○已出以一千二百元○尚未勝妥○錢能訓亦於前日來甯○住下關惠龍飯店○亦擬晉謁李督○而未及見○即於今日啓程赴京云○

▲李秀山之遺書

(齊省長齊幫辦代布)秀山遺筆一○ 純爲病魔○苦不堪言○兩月不能理事○貽誤甚多○求愈無期○請假不准○臥視誤大局誤蘇省○恨己恨天○徒喚奈何○一生英名○爲此病魔失盡○尤爲恨事○以天良論○情非得已○終實愧對人民○不得已以身謝國家謝蘇人○雖後世指爲誤國亡身罪人○問天良○求心安○至一生爲軍人○道德如何○其是非以待後人公許○事出甘心○故留此書○以免誤會而作紀念耳○李純遺書九年十月十日○

遺筆二 和平統一○寸效未見○殺純一身○愛國愛民○素願皆空○求同胞勿事權利○救我將亡國家○純在九泉亦含笑感激也○李純別言十月十一日○

遺筆三 一代人民叩求盧督軍子嘉大哥○維持蘇浙兩省治安○泉下感恩○二代人民懇留齊省長○候王省長到蘇再交卸○以維地方公安○三蘇皖贛巡閱一職○並未拜命○叩請中央特簡賢能○以免遺誤○四江蘇督軍職務○以齊幫辦燮元代理○懇候中央特簡實授○以維全省軍務○而保地方治安○叩請齊省長齊幫辦及全體軍政兩界週知○李純叩遺十月十一日○

遺筆四 新安武軍歸皖張督文生管轄○其餉項照章由部領○如十月十一日恐領不及○由本署軍需課代借撥二十萬元接濟○以維軍心而安地方○關於皖省○可告無罪○此致皖張督軍蘇齊幫辦查照辦理○十月十一日○

又致伊弟桂山中將處分家事遺囑○原文云○桂山二弟手足○兄爲病魔○苦不堪言○當此誤國誤民○心實不安○故出此下策以謝國人○以免英名喪盡○而留後人紀念○淚下囑者○(一)兄爲官二十餘年○廉潔自持○始終如一○耐遺財產及兄一生所得薪公○並實業經營所得○不過二百數十萬元○存款以四分之一捐施直隸災賑○以減兄罪○以四分之一捐助南開大學堂永久基本金○以作紀念○其餘半數)作爲嫂弟合家養活之費○錢不可多留○須給後人造福○(二)大嫂賢德○望弟優爲待遇○勿忘兄言○(三)二嫂酌給養活費○歸娘家終年○(四)小妾四人○每人給洋二千元○交娘家另行改嫁○不可久留○損兄英名○(五)所有家內一切○均囑弟妥爲管理○郭桐軒爲人忠誠○託管一切○決不誤事○(六)愛身爲主○持家須有條理○尤重簡樸○切屬切屬○兄純別書○九年十月九日○

▲齊耀琳齊燮元電

各報館均鑒○李巡閱使兩月以來○臥病奄奄○或輕或重○神經時多錯亂○本月十二日午前四時四五十分鐘○忽於臥室用手槍自戕○彈中右脅乳下○不及療治○登時出缺○留下遺書兩紙○囑耀琳燮元代布○其一云○純爲病魔苦不堪言○兩月不能理事○貽誤甚多○求愈無期○請假不准○臥視誤大局誤蘇省○恨己恨天○徒喚奈何○一生英名○爲此病魔失盡○尤爲恨事○以天良論○情非得已○終實愧對人民○不得已以身謝國家謝蘇人○雖後世指爲誤國亡身罪人○問天良求心安○至一身爲軍人○道德如何○其是非以待後人公許○事出甘心○故留此書○以免誤會而作紀念耳○其二云○和平統一○寸效未見○殺純一身○愛國愛民○素願皆空○求同胞勿事權利○救我將亡國家○純在九泉○亦含笑感激也○等語○事出意外○軍民震悼○現在蘇省治安暫由耀琳燮元負責○請紓遠念○除電呈府院外○誠恐遠道傳聞失實○特此電聞○齊耀琳齊燮元文○

▲西報消息

大陸報云○江蘇督軍兼蘇皖贛巡閱使李純○於十二日在甯自戕○遺書三封○大致國家多故○無力挽救○惟有自戕○以謝國人○同時上海盛傳奉督張作霖已佔領北京○恢復帝制○惟後來未經證實○又一消息○謂直督曹錕已由天津南下○將至南京或上海○至吳佩孚之行動如何○並無所聞○總之○此項風說○因李督之自戕○而更覺有聲有色○換言之○即北京又將發生政變○此即李純所無力防止者也○十三日晨二點半○本報接北京訪員來電云○今日午後○此間得蘇督李純噩耗○頗爲震動○預料李督之死○將打破政治均勢○故於現今政局實有重大之影響云云○按目下之大局情形○約略如下○安福首領段祺瑞○爲曹錕吳佩孚張作霖協力推翻○此四人中○段張爲助日侵略之先鋒○張勳直派以倒段○段倒之後○即與日人單獨結合○而日政府則陰助中國復行帝制結○以協力推翻張作霖之帝制運動○李純爲長江流域最重要之督軍○此次自戕○或將因之發生新變化○今假使張作霖而亦倒○與前者張勳之復辟失敗無異○則北京之日本勢力○將永久毀滅○惟此種推測○皆根據於李純之自殺○而李之自殺○則已由李純之洋祕書來電證實○中國目下之政局○蓋較袁世凱稱帝○蔡鍔起兵倒袁共和時○更爲嚴重也○聞李督係於十二日晨四時○在南京督署以勃郎林手槍自戕○彈穿左脅入胸○後在牀上發現李督親筆遺書三件○當李督自戕時○其夫人李王氏聞聲驚起○以爲疾厥○立延官醫診治○始發見傷口○並於牀上搜出遺書三件○一致政府○一致齊燮元○一致家屬○信中詞意○大致相同○首言南北軍閥領袖遇事阻撓○動生障礙○彼既無力救國○惟有一死以謝○並請政府於蘇皖贛巡閱使一缺○另簡賢能○並保齊燮元爲江蘇督軍○至於個人私產○以四分之一辦學○四分之一助賑○餘給家屬○四妻各給二千元○遺囑再嫁○並另電曹錕張作霖及盧永祥等○所有函電○已由南京警廳印照分送○宣布公衆○惟自李純既死○而江蘇一省遂爲各系所力爭○紛擾由茲起矣○按李督始終爲直系中人○與前代總統馮國璋交誼頗密○馮氏入京就任代理總統○李即由贛調蘇以繼馮○故自民國以來○蘇省常有一強有力之督軍○今李純既死○在直系自必贊成齊燮元繼任○蓋齊爲李督所信任○當其向中央請病假二十日時○即由齊燮元代理○惟謀攫此位者○正自不乏人耳○李純既死○則鄂督王占元將爲長江同盟之領袖○而王之不願他人占此重要位置○又爲勢所必至○故齊燮元繼督○王必不表同情○加以奉督張作霖聲勢正盛○繼任人物尤不可不先得其同意○張作霖自推倒安福後○久欲以一重要位置畀張勳○此乃其絕好之機會也○惟張勳督蘇○蘇人必將羣起而反對之耳○至於一般輿論○自必贊成廢督○各省高級社會各團體○久已主張○惟目下尚無強有力之民治政府○此乃必爲北京所反對耳○李督近以保薦義子文龢爲蘇財廳長一事○大失民望○蘇民欲以蘇人治蘇○曾提議以張謇之兄張察爲蘇省長○惟張察懸於蘇省情形○是否願任此職○尚屬疑問○且必先得各師旅長之同意○而浙督盧永祥亦必爲其私人力爭此席○滬人當值直皖戰爭時○滬杭路之情形○若非遭外人干涉○則上海附近○戰事必且不免矣○今李純既死○盧之勁敵已去○必將與何豐林共謀控制江蘇○實則蘇省之一部份已入其勢力範圍○蓋松滬特別軍區在地理上本屬江蘇○而在軍事上則不啻管轄於浙江也○今盧氏於此○或將擴張其地盤及勢力○而以何豐林或浙軍第四師長陳樂山督蘇云○

字林報云○十二日上海盛傳蘇督李純於上午四時以手槍自戕○而路透社南京訪員○亦於是晚來電○謂李督於晨間自戕○此係官場消息云云○所可異者○星期一日此間即聞李純已死○孫逸仙電甯詢否認此說○十二日又有一消息○則謂天津有兵開往南京○其原因未詳○此外謠諑紛傳○一說總統已逃○一說被刺○但皆不能證實○而以目下之政象觀之○亦未必能有此事也○按李純臥病已久○而病中復與謀擴長江流域之各派力爭○李亦得爲督軍同盟之領袖○以倒段與安福○乃至分贓之時○控制北京之軍閥派系○竟置李於不顧○當與以長江巡閱使之虛銜[illegible]就○最後始畀以蘇皖贛巡閱使一席○[illegible]總代表之職○李係進步派人物○故一[illegible]由派之助○而相與結納○李本有[illegible]希望○願以不能復與人爭○當取[illegible]且失却侵略派之交誼○李於去[illegible]劇○而力謀斡旋和議○以北總代[illegible]○其使命往來於南京北京廣州[illegible]授○顧李無絲毫效果○徒益增[illegible]川爲南總代表時○李即與岑春煊[illegible]海和會之破裂○未始不由於此○[illegible]所訂條件○概不預聞○則惟有出於辭職而已○[illegible]皖戰爭時○李自贊助直系○顧雖擁護總統及曹錕[illegible]而不傾向張作霖○及盧永祥謀攻南京○李即[illegible]當路軌道○以免戰事○當時爲李純之大敵者○其一即王揖唐○王居上海租界○而積極運動反抗李氏○李雖憤其活動○顧亦置之○直至段派傾倒○始下令通緝○而王遂去國○李之爲人○能別是非○知行正義○顧不敢得罪他人○又復誤解忠孝○不願與其向日之師友爲敵○至於李氏之個人希望○則在贊助學生行動及吳佩孚○顧不能攻擊總統○又不欲與北京軍閥派公然絕交○惟其顧問之中○頗多中外公正自由之人物○就彼一身而論○可稱爲真正愛國之士○而非當國派一流○蓋自蒞任以來○絕未嘗以蘇省之物售與日本也○李於距今五十一年前生於直隸○曾畢業北洋武備學堂○爲今總統徐世昌之學生○初入軍中○於袁世凱部下充一隊長○循資累升至北洋第六鎮標統○辛亥革命○以所部附民軍○及後調駐江西○任九江鎮守使○繼爲民政長代理都督○二次革命時○逐去李烈鈞○遂得江西督軍一席○李與馮國璋交誼甚密○故馮代總統○李即繼任蘇督至今○李氏身後○遺妻一○無子○其繼任問題○已引起各界之許論○張勳吳佩孚爲所擬之二人○惟蘇民不願有督軍○謂今李純既死○可不必更擇繼任○以俟國會或總統命令之廢除督軍制云○

英文滬報云○蘇督李純自殺○已由官報證實○[illegible]布告○並謂有親筆遺書三封○已印照分送○[illegible]於自殺之說○終不能無疑○李氏之死○或由安福派或李氏之敵買囑其手下乘機加害○故所謂自殺者○或不免爲謀殺○此事尚待調查○不能遽信自殺之說爲實也○

◉琿春問題之京訊

▲當局居然引咎
▲日本咄咄偪人

▲奉吉當局之報告

琿春事件○鮑督有電報告○大致謂匪擾琿春○現派孟團督剿○據烏副官報查○是役係鬍匪三百餘人○勾結俄韓人數十○分路攻焚○被劫者不止日領事館一處○我國縣署○商埠○及外國教堂○均被劫○計死日韓兵各一名○日人十一名○傷日人四名○經我國軍警搶命抵禦○匪始少退○現追剿於華俄邊境○ 琿春事件○已有明令責成東省長官從速剿匪查報詳情○聞東三省巡閱使張作霖及吉督鮑貴卿均有電聲覆抵京○張電略云○琿春被匪攻陷○軍警防剿不力○咎實難辭○已電飭督嚴重處分○並由奉省派衛隊旅全部出發○業於昨日行抵一面坡○擔任助剿○惟聞日軍現已派出兩大隊前往○如何應付○請示方針等語○ 又訊○延吉道尹率同道署外交科長劉起麟赴琿春後○會同烏副官着手調查○計死日兵一名○韓兵一名○([illegible]兵補助韓人並無資格爲日本兵)又日商八十一名[illegible]受傷

兜安氏固牙香膏

此牙膏質良香雅且配有保護牙齒之藥料以之刷牙不但潔白且免牙患非別種牙粉牙膏所能及也請一試之

各埠藥房均有出售每瓶洋四角每打洋四元

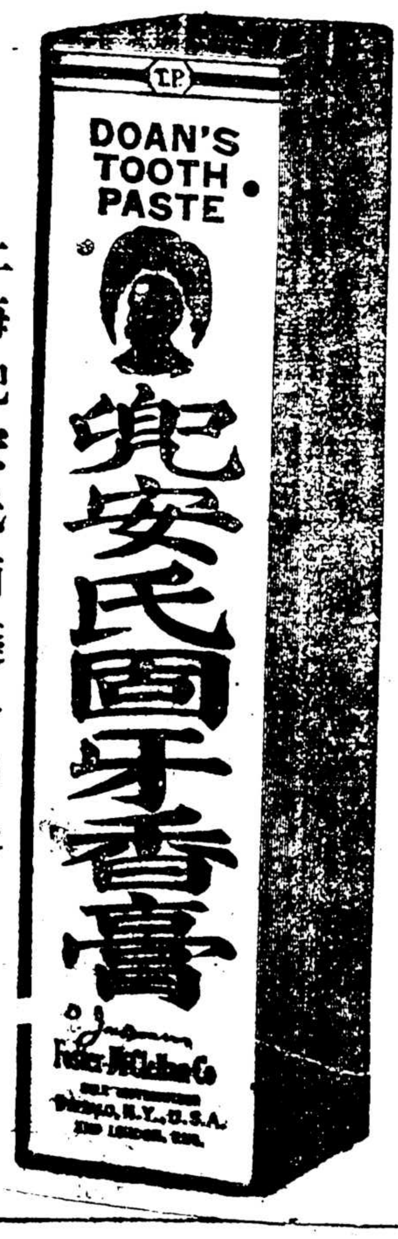

上海兜安氏西藥公司啓

品海香烟

此真正價廉物美之香烟

烟絲柔潤為其香味極佳之明証且味道溫和可口無怪人人均讚美之也

駐華英美烟公司總理
有限英國公司

九造真正血

此九造眞正血之發明乃因市上所售之補血藥有等但知利己罔顧害人流毒社會之品服之發生鼻血便血等症生命甚爲危險故特再三研製而成藉以掃除藥害專治身體虧弱精神衰憊血枯血虛血熱血毒一切血分之症偶服治疾久服補身主治功效詳載仿單並謳歌集購者注意

小瓶每瓶洋八角　每打洋八元

大瓶每瓶洋一元五角　每打洋十五元

如在上海總發行部零購者不論大小瓶每瓶贈大世界遊券一張

上海三馬路中法大藥房

▲接第一張第二版▼

日人四名。一爲重傷。三爲輕傷。查此項韓人數十人。已由孟團派兵追擊。一股向東溝退。一股向俄國諾角几斯克退。[illegible]項[illegible]所用之械。有日本槍械不少。此次在死傷者身上所搜出之子彈。爲日本所造。鮑督以琿春事件關係重大。恐陶道尹不勝交涉之任。擬派前哈爾濱道尹傅疆前往。並派督署秘書馳往查辦。一面訓令駐延吉團長富壽派兵取道高麗嶺馳往琿春。一面由汪清縣派兵兜剿東溝之匪。並請奉天派精兵一旅馳往辦理清鄉。

▲日使謁外部詢院　日使小幡爲琿春事件。特於九日五時往訪外部。謂此事件深滋遺憾。但華民確無仇日之意。業經證明。然華官力薄。日本爲應急起見。當派兵過江。中國口稱增兵。實不見一兵到琿。華人亦盼日兵早到等語。當經顏外長謂總統已下令責成東三省長官保護僑民。至此交涉。須俟調查明確後再謀解決。日使小幡十日又往訪國務院。仍由顏外長接晤。小幡要求查辦鶴嘴子東溝兩地。爲日軍駐兵之所。以便協剿鬍匪。顏謂琿春秩序。我國應負全責。至此次先事負責之地方文武官。已電令撤任。聽候嚴重處分。小幡離院後。院即據此電告張作霖鮑貴卿。令將孟團長先行撤任。並將應付辦法隨時密報。又日本出兵剿匪業經發表。理由書九日下午五時由小幡公使親自送致外交部。日使以事經確定爲詞。無法挽回。

▲日軍已侵入各地　據日本陸軍省公表。由會寗方面調赴間島之救援隊。冒雨急行。自七日拂曉前至。是日夜間。遂次到着龍井村局子街居住。聞日軍出動者有六營。又頭道溝方面。日軍亦已乘間侵入。日政府於月之二日特開臨時閣議。將間島方面增兵案通過。龍山師團之一部隊。業已出發元山。以由西比利亞撤退之軍隊一部。補充朝鮮駐屯軍。又軍艦肥前號。已離嚴埠。急駛元山清津方面。以從事警戒。　日當局聲明云。日本對於琿春善後事件。當與張巡閱使及北京政府協議共同出兵。如認爲必要。更當由朝鮮增兵。萬一中國方面態度不明。則日本獨力請求善後策。亦所不辭云。

●廣東特約通訊

▲粵督交代問題之近訊
▲東江桂軍失敗之原因

粵局問題。所急待解決者雖甚夥。而今日人民所殷盼與視爲不可或緩者。則爲督軍交代問題。乃湯廷光自被舉後。忽忽已越一週。迄無就任確實消息。而莫榮新藉口於條件之尙未妥協。不允交代。雖經各方之催逼。調人之請求。仍倔强不去。以爲此斗大之印信。大足以要挾粵人。而梗阻新督之登台。即以滿償桂人之慾望。故一面言調和。一面陸續調兵回省。積極備戰。據粵報所載。未經海軍調停以前。在省桂軍。不滿二千。最近調查。則驟增至萬餘。且隨在挖濠築壘。著著進行。大有作戰之勢。則彼輩之心理可窺見一斑。無怪近日謠言朋興。咸謂莫故意緩兵。俟實力既充。即背城借一也。惟據七日所得消息。則形勢又略有變遷。謂莫已有確實退讓之表示。故湯亦擬是日在河南海幢寺宣布就任。亦不果行。查莫忽然表示退讓之原因。實因東江軍事失利。自本月一日起。滇（即李根源所部之海疆軍）桂兩軍屢戰屢北。在已經復得之河源。退敗百數十里。粵軍反攻。勢如破竹。滇桂兩軍紛紛退至惠城。莫聞訊之始。尙以爲勝敗用兵之常事。此[illegible]一時之小挫。[illegible]後據李根源報告。力述桂滇兩軍如何進攻。如何被困。如何脫險。民軍如何紛起。如何牽制。莫始悟。陳炯明勢力已成。不可與爭。惟拱手將督印交出。即無異爲城下之盟。故對於軍餉之要求。不少退減。要足二百萬。方允退回廣西。於是各團體復集合在和平維持會議。決先加至一百五十萬。一面請湯先行宣佈就職。另刊新印視事。湯遂於八日在舊元帥府（即士敏土廠）舉行就任禮式。至莫方面。亦略有轉圜之意。因彼督粵已數年。粵省財政之窘乏。知之已詳。惟恐軍隊一經退出。所允之款未知能否照交。是以遲疑耳。而粵人又以爲督印一日未交出。則該款即一日不能繳收。恐繳交後。莫如不退。無從制裁也。兩方見解。如出一轍。現擬請英領事居間作第二調人。擔保兩方面依約履行。（一）對於粵省所許之軍餉。擔保粵省必允照交。（二）擔保現駐在粵之桂軍。如粵省對於所提出之條件。已經履行。即應源源退出。現聞莫已派代表謁英領事磋商一切。至滇桂兩軍連戰失利之原因。據東江歸客言。第一則運輸失利。自去月下旬至今。莫對於前敵軍隊。接濟未嘗或絕。計旬日間。發出之餉械。已凡八次。僅至石龍。即爲民軍兜截。統計損失軍餉約十萬元。槍枝子彈不計其數。淡水之敗。橫瀝之失。實因子彈缺乏所致。第二則民軍難防。桂軍自入惠以來。惠城被劫共有七次。搶之不已。繼之以火。房屋之被燬者不可勝數。受災者銜怨莫訴。故凡少壯者無不加入民軍。結隊窺伺。騙兩軍交戰之際。輒從旁攻擊。桂軍四面受敵。故不能不敗。第三則糧食不足。桂軍輸運前敵餉械。既被截留。糧食亦多被截去。七汝湖之役。桂軍方乘勝進攻。許崇智所部粵軍退守觀音閣。桂軍之糧食忽報被截。遂擬向所駐地點購置。詎各鄉民皆不願與之交易。不特無一應付。且將舂頭之鐵取去。致桂軍有在陳之歎。粵軍復乘機反攻。於是不得不敗云。

●粵局解決之困難

▲岑林主張直接解決粵局　登同鎭使麗堂廳長惠鑒。自兩公宣言兵諫。僉已經旬。幸雙方均以保全粵局爲懷。戢兵不用。省城賴以完堵。戰禍賴以免除。護德仁風。至深欽佩。惟對峙之形尙存。相持之議未決。誠恐枝節橫生。變端不測。終非粵福。春煊葆懌。寤思累日。以爲雙方既同具相讓精神。何事不可開誠討論。與其文電往還。遷延時日。不若直接商洽。速泯紛爭。擬請雙方各推全權代表一人。面商一切。俾意志貫通。各相諒解。春煊葆懌。自當竭其棉薄。勉力斡旋。區區之愚。倘荷贊同。即請推定全權代表賜函示知。以便擇定地點。訂期會商。是所切盼。岑春煊林葆懌。

▲駐粵滇軍之反戈　李根源所部之海疆軍。自出發到惠後。節節進攻。粵軍亦稍退卻。近因粮食子彈各項輸運阻滯。並接有唐繼堯密電告誡。駐橫瀝某旅長所部四營。已於三日一律高豎白旗。反戈猛擊。與粵軍許崇智部衆互相聯結。李根源覩此情形。現飭第一旅長李根雲將所部調回惠城。再行分別策劃。瓊崖代鎭使趙德裕於本月一日率領留住瓊崖之海疆軍。全部與陳炯明聯絡一氣。宣布獨立。與李根源脫離關係。是日即開軍事會議。以趙德裕爲總司令。蔡炳寰副之。陳繼虞何福昌莫雄飛蔣朗清爲各路司令。並將擁護李根源最力之李朝陽看管。全體官兵亦即更換紅邊帽。以符滇軍軍制。錄其通電如下。百萬火急。雲南唐聯帥參衆兩院商會各報館鈞鑒。自護法以來。我駐粵滇軍隨諸公之後。迭經血戰。無非欲大法得復。國是底定。乃陸榮廷岑春煊莫榮新。專謀桂系活動。不顧護法根本。始則令滇軍分裂。繼則私派黨徒。向北求和。並不惜以護法政府之尊。爲關餘而訴訟於外人法庭。行爲陰險卑劣。天人共憤。寔等愛國心深。早已難忍。只因地方困苦。不欲多事。近見其倒行逆施。日益加甚。爲救濟大局。救濟粵局。均難坐視。特秉承孫總裁囑託。於九月三十日宣布獨立。出師討賊。凡我滇軍。尤當一致。自獨立日起。寔等公推前旅長趙德裕爲總司令。暫定名稱爲靖國聯軍援粵滇軍。遙受唐聯帥管轄。就近受粵中最高級長官陳總司令指示。並與駐湖滇軍一致行動。一俟軍事告終。寔等解甲歸農。以瓊地還諸瓊人。特佈悃款。佇候教言。雲南總代表何長靖國聯軍援粵滇軍第一梯團長兼瓊崖鎭守使蔡炳寰第二梯團長何福昌第三梯團長莫輝熊別動隊司令李與高瓊崖衛戍司令蔣超靑叩東印。

▲和平維持會之決議　七日十二時。和平維持會。開第二次會議。到者數人。主席李芝畦宣佈各代表入軍署會商情形。隨由書記宣讀本日議案四項。（第一項）莫督須款二百萬方能交卸。除前答應五十萬外。尙須籌一百五十萬。（第二項）前請莫督軍於三日內交印。今已屆滿。仍未有收束辦法。應如何調處。（第三項）魏李兩司令。因新督未克接任。事難布置。恐有假冒民軍。擾亂秩序。將來收拾爲難。應如何協助湯督辦理接任。（第四項）現在惠州前敵。雙方仍屬劇戰。多一日遷延。則多一日糜爛。總於廣東有損無益。莫督既有維護廣東之誠心。陳總司令亦以救民水火爲懷。自不忍戰禍延長。生靈塗炭。我等應如何呼籲雙方即行停戰。以上四項請衆公決。旋由沈智夫發言。謂今日是廣州維持會。抑廣東維持會。主席答當是廣東維持會。沈謂既是維持廣東。當兼顧東江戰事。不能徒保廣州一隅之安甯。議員李某謂出錢買和平。使一文得一文之利益。若用廣東之錢。買廣州之和平。鄙人以爲未公。李主席即答謂關於此點。第四項已有列明。須先議第一項爲急。沈問交款後。即行交印。抑或交款後。即行離粵。李主席答交款時。必議一切實保證辦法。同人等亦斷不草草。請無慮。隨有人提議先定答覆之數。後議籌款之法。即有某君謂給錢本是衆人所不願。惟現下省城商務。全行停滯。已十日於茲。暗中損失。當逾百萬。念此切膚之痛。便要給錢。李主席謂還一百萬何如。衆未答。李謂昨日莫督謂此次戰爭。已開銷至百餘萬。吾恐百萬之數。他尙不允。似乎百二三十萬。至百四五十萬。方有完滿解決。至是全場議論紛紛。陳毓世起謂主席維持秩序。未幾沈又發言。謂須先令東江停戰。方有給款價值。若以百五十萬元之款。獨買廣州之和平。本席甚不以爲然。但當時到場者頗多殷商。各有切膚之痛。甯願忍痛設法籌措。李決定爲百五十萬元。其後有梁議武發議。謂買物須先問荷包。各位自問能籌幾多錢。諸公還一百萬二百萬不打緊。但由粵人負担。則當問省會答應。隨有省議員某謂人民多數以爲應給若干。則將來省會必保通過。李照原議通過。主席隨問大衆籌款方法。一說請捐房租。衆謂緩不濟急。一說舉各界有聲望人物協同籌款。衆贊成。遂臨時推定各善堂各殷商各大公司各鄉商自治社省議會及商會等。合力籌辦。並派員赴港接洽港商。至此第一項作爲解決。續議第二項。有謂不要督印者。有謂應要求魏李方面意見者。最終有某君謂第二項與第一項關連。第一項已有辦法。則第二項不成問題。（三）（四）兩項擱置未議。即公推會入軍署各代表。走謁莫督云。

●國慶日之公宴演說會

▲徐之民治文章
▲靳之理財抱負

十日國慶日。靳揆及各閣員均於上午十一時進府慶賀。東海即席演說。略以本人就職以來。憂患迭經。今日重逢國慶紀念之日。痛定思痛。頗知所勉。蓋自二十世紀以來。世界之軍國民教育。咸推德國爲最。而專制之嚴烈。則無過於俄國。顧其所得結果。均淪爲四分五裂。斯可爲吾人作一良好教訓。潮流所屆。誠非由民治文治上着手實施不能爲功。此次新閣裁兵成績。非常可觀。可爲實行民治文治之先聲。外人方面。業有良好之批評。此事余至爲慰。救災事宜。誠爲今日當務之急。內務部及各團體。均能妥善辦理。交通部對於以工代賑辦法。亦能妥籌盡善。足見愛國愛民之心。彼此均同。此後仍盼積極進行。使三千萬同胞早脫水火。余所最切望者。至和議一事。余對於黔滇桂粵川湘六省。一視同仁。苟利於國。無不開誠容納。總之今日非尙武之時代。所應注重者。在民治與文治。故余對於經濟教育二事。頗願研究。近著歐戰後之民國一書。內容即注重於經濟教育問題。今分送諸君一部。期與商榷云云。言畢。靳雲鵬相繼演說。時間頗長。略謂雲鵬第一次承乏揆席之日。即財政最紛亂之時。中央每月應支出經費達一千八百萬元。而收入僅有四百萬元。相差不啻四倍。每年預算約差二萬萬元左右。雖已力籌救濟辦法。而迭遭阻礙。迄無實行。故二次組閣。即以全力注重財政問題。當軍事收束時。業已裁減每月軍費四百萬元。後復漸加裁汰。及實行減政。每月亦可減省四百萬元。剩下每月所支出者約在一千萬元左右。此後尙擬極力撙節。再減至六百萬元。一面並整頓收入。使亦達至六百萬元。俾中央出納適合。則財政庶不致於破產。此實爲雲鵬之職志云云。靳演說畢。各閣員亦多有發言。迄十二時始興辭出府。

●星架坡最近的見聞（梁紹文）

▲工界的新組織
▲代表爲羣衆犧牲
▲土產蕭條與市面恐慌

自從去年「五四」運動以後。不獨內國起了很深刻的變化。即國外如南洋各屬亦起了很大的感應。最近在星架坡地方有幾十個工界的少年朋友。覺得新思潮湧進後。自己的智識不能因應和團體的力量不固結。很是一種缺憾。於是誠誠懇懇的分頭組織半日學校以爲補救。據我所知的。現在有兩處確是很純粹的新組織。一個是「華僑半日學校」。別個是「南洋青年勵智社」。裏面亦辦有夜學兼閱書報處。他們最特色的就是一律通用國語。本來南洋閩粵門戶之見甚深。最大的關頭。就是不通言語。以後從工商界起。大家都通用國語。自然消滅了許多無謂的爭執。他們最好的現象。就是辦事人和學生都鎔成一氣。教員亦多屬熱心幫忙的。所以他們遂蓬勃勃的氣象。一天高似一天。我以爲國內這樣的組織。現在亦需要得很。想來南洋幫忙華僑的先生們。能夠盡力於這種團體。比較別的什麼都要好些。

英人提出教育條例。限制華僑教育一事。僑胞一致反對和請願取消的代表被捕入獄的情形。前次通信已經講過。現在這兩位代表莊希泉君和陳寄民君已判定出境。聞英政府方面沒有什麼充分的理由。不過說總督有特權放逐他二人而已。這等有强權無公理的話。可恨我們國弱人微。找不到一塊說[illegible]伸訴。眞是可惜。更有甚的。莊君[illegible]因爲[illegible]次事來的[illegible]機。連生意亦發不成了。從中更有[illegible]下各的漢奸性[illegible]百般挑撥政府。不准他便自回國。要監禁三九年。[illegible]得他在國內更有活動云。唉。這種人不知他是中國人還是外國人呢。

近來因爲歐美抵制的影響。南洋各屬的土產都沒有銷場。星架坡出產最大宗是樹膠和錫米。現在兩樣都賣不出去。從前樹膠一担值一百六十餘元的。現在只值得五十餘元。據當地人說。現在賣出一擔樹膠。連工資都不夠。錫米亦是如此。所以市面極其恐慌。銀根一日短一日。大商店倒閉的。日有所聞。任遇何人都有愁默之色。沒有從前亢爽的氣概。倘若三個月內。再沒有轉機。僑商前途。實在不堪設想。

●浙事叢談

沈省長自抵任後。別無所表見。惟辦公甚勤。每日除見客外。批答公牘。事無留滯。署中科員。擬稿稍遲。輒遭查問。與齊省長之延緩。大不相同。至祕書長一職。確已決計不設。近日外間有林某吳某之說。實屬不確。

新任浙江財政廳長陳子式（昌穀）到任未久。亦無甚表見。惟所有捐局人員。尙無大更動。署中科員稍有裁減更換之處。此爲長官交替時之常事。惟制用科某科員。係主管查盤各縣交代者。在職已經九年。此次陳到任後。忽將其撤差。另委某君接充。某君亦係老於公事者。不料到差多日。竟以情形不熟。無從下手。不得已呈明原委。陳廳長乃仍委原任科員接充。此亦政界中一趣聞也。

杭州女子職業學校。被教員穆某之妻陳競男滋鬧一案。昨已由該校校長謝玉儀詳敍原委。呈請教育廳派員查辦。以重名譽。未知教育廳對此將若何辦理也。

●南京特約通信

▲市政籌備處與公款經理處之爭執

陶保晉前擬組織市政籌備處。爲接收江甯地方公款機關。方由省署批令金陵道警察廳會議具復。尙未復到。而馬路工程處長仇繼恆。復乘此時。召集各團體人員開會。擬另行組織地方公款經理處。當由各團體人員分認職務。一面擬具簡章。呈請省署備案。是欲取市政籌備處而代之。陶保晉乃以個人名義。向省署呈述公款經理處之組織。種種不合。並請令廳道併案議覆。業經省署抄錄原文。令行廳道會同核議。其令文如下。據江甯紳民陶保晉摺呈內稱。竊查省議會議決。江甯地方公款畫分一案。業經省令公布。惟該議案附註。應由省署令行江甯縣召集地方人士妥籌辦法。組織機關。在機關未成立以前。仍由省署主管。每屆會計年度。應另列一册提交省議會議決等語。細繹文義。在地方機關未成立以前。省公署對於支放各機關。自應仍令財政廳查照議案。收款放款。方不蹈違法之嫌。斷不容其借口推諉。法律具在。可以覆按。至地方機關如何組織。辦法如何妥籌。此事關係地方市政前途甚大。而對於接收地方公款。若無正當辦法。可以代替省議會之監督權。及製定預算決算案。亦不容草率從事。希圖自收自支。借口省會議決地方公款畫分。即欲脫離省會關係。設一公款經理處。而希圖自便。假如公款經理處設立。而歸諸地方人士。經收經放。試問領支之機關。如馬路工程處。及貧育室等。是否亦脫離省署範圍。而不受監督。抑本係省署委任之機關。而飭令於地方設立之公款經理處乎。[illegible]公款經理處[illegible]。而[illegible]用款[illegible]之[illegible]。[illegible]事。將來自收自支。而不受省議會之監督乎。假此辦法。[illegible]與省會[illegible]大相違反。現在地方不欲接收公款則已。如欲接收。勢非妥籌辦法。而於自[illegible]時代未經公布以前。先行組織籌備市政處。爲過渡時代之籌備機關不可。庶立法行政兩權。假定分立。兩不相妨。以爲養成將來自治之基礎。一面限期草擬市政章程。請由省長提交省會議決。爲本省市政單行章程。一俟部章公布。即遵照部章辦理。庶於法律事實。兩不相妨。而對於省議會議決案。亦可謂妥籌辦法。組織機關。確有接收公款之資格。而符議案之本旨。若無[illegible]事執行機關。而目的[illegible]在收款。萬一收數銳減。彼支出機關究從何處呼籲。而公共徵收。又歸何人負責。此則大爲可慮者也。保晉以爲創辦市政。既非如北京市政。純係官辦。又並無現行章程。可以民選。故於無可設法之中。而以團體代表爲過渡時代。組織之辦法。雖非普通選舉。尙非純粹官僚。故採官督紳辦宗旨。（向來普[illegible]堂馬路工程處及地方教育均係紳辦）養成自治人才。庶官廳亦樂於提倡。而地方亦有所預備。彼一般無識之徒。妄肆雌黃。實屬不明原理。抑或別有用心。自應毋庸置議。茲爲地方公益起見。未敢知而不言。用特陳述意旨。仰懇省長。一面嚴令財政廳查照議案發款。則經理處即無設立之理由。一面訓令警務處長。會同道尹知事。併辦議復。爲正當之解決。以符法案。而維地方。不勝企盼之至等情。據此除批摺呈已悉。候訓令警務處會同道縣併案核議復奪。此批印發外。合行令仰該廳。即便遵照會同議復。以憑核奪毋延。此令。

●美國選舉與國際聯盟

中美新聞社譯紐約時報云。國際間最大之問題所謂國際聯盟者。現今已爲美國總統選舉運動中一重要問題。共和黨候選總統哈定氏爲此國際聯盟之仇敵。反對不遺餘力。而民主黨之候選總統柯克司爲贊助聯盟者。二黨之候選副總統柯立奇氏與羅斯福氏

時評　一

關外侯想變關內王（記者）

聽說李純出缺以後。要以張作霖爲直隸督軍。曹錕爲江蘇督軍。張作霖已經帶兵入關。曹錕也要帶兵南下。雖未到重陽。却已是滿城風雨了。本來江蘇與直隸。在前淸。一個是北洋。一個是南洋。自然北洋更爲重要些。曹錕爲甚麼拋了直隸而來取江蘇呢。這種移調在曹錕乃是毫無利益可得。似乎不是曹的主動。曹既不主動。至於靳雲鵬。也未必想得出這種巧妙的辦法。則推論到最後。自然是鬍子頭兒了。這位鬍先生本來其志不小。這一次出兵事後的布置都比直系先一着。先已伸了一支脚在關內了。現在更可以「內漸」起來。就可把近畿的幾省都吞了下去。和三省打成一片。不愁不成一個小朝廷。

可是天下事不能盡如個人的慾念。我們讀歷史。便知有許多島國。一旦得志。深入大陸。即立刻衰頹了。也有許多邊界上的人民一入腹地便失其能力了。所以在邊界上自稱皇帝的。一旦到中原未必就能得法。甚者不能保其固有的地位。這個道理是很尋常的。若是再像鶴店重開。那就不待蓍龜而可知必敗。且其敗更易可以翹足而待的。

○并各相助或分反對與贊成之界限○俾下一月間美國人民投票○知所適從○此兩候選人與兩大黨○皆將以國際聯盟爲一千九百二十年間唯一之標幟○以若彼之態度○左右國人之投票○各界女投票人亦當於此二者間決其從違也○然此國際聯盟之地位○實高出於黨派之上○選舉之亂潮一經散開○其真相自灼然可見○極端反對派如包拉强生休門之流○對於國際聯盟皆示反對强硬之態度尤激而以哈定氏引爲同調然哈定氏則顧與合○頗難預言○但當時英首相勞合喬治方主張制德皇罪處以絞首之形○全國之人○幾無不贊同之者○然至今德皇無恙○今哈定氏亦欲處國際聯盟以死刑○和之者雖衆○亦未必能實行耳○當哈定氏允任候選總統時○曾有演說○曰某極望接近歐洲與世界各國○而彼此諒解○發生新關係○以道德相鼓吹○普及世界○美國自亦同在其列○一意提倡和平○而謀國際間之公道○特美國願得自由而無所拘束○與全世界締結友誼○苟有人以詳細政見見問者○則但曰遵道德而行耳○其範圍極廣●凡百事皆概括其中矣○哈定氏之言誠是○然使其繼任爲總統後○外出一行○接近歐洲與世界各國○則其歸後之主張○或亦無別於國際聯盟○威爾遜氏之標幟○自必一爲改削○而其性質則仍一一相同也○總之參議院之所以反對國際聯盟者○非真反對國際聯盟也○特反對威爾遜總統個人耳○今吾人所宜進而研究之者○國際聯盟之大旨何在○政治上之反對是何意義○何者爲兩大黨所能容納者○國際聯盟之大旨○人率知之○日在阻止未來之戰爭○此間之人當亦未有敢昌言作戰者○因戰非世界福也○一千九百十四年六月○奧大利與塞爾維亞起釁○爾時初無聯盟也○七月將終○英國愛得華格蘭勳爵○即主張組織一種聯盟○而全世界之大戰已開其端○勳爵曾發一電致駐德大使高斯欽勳爵○令其提議此項聯盟○以連絡諸大國○顧時已無及○大戰終不能弭也○而以聯盟阻戰禍之美意則猶存在○咸覺欲保世界和平○舍此殊無他法也○反對國際聯盟者○對於弭戰一端○或未必反對乎○國際聯盟未來之成敗如何○固不能預言○而觀其經過情形○則覺此世界之極大組織○殊有贊成之價值○國際聯盟之從事組織○在一月十六日○第一次開會○在法國外交部屋中○加入聯盟之國○計凡二十九國○日本方面○亦極贊成○該國天皇且下令詔其國人○合各努力以謀國際間之和平○而促世界之進步○國際聯盟之告成未久○而其成績已有可觀○如收管但澤格城也○組成沙爾流域間之新政府也○承認保全波蘭之種種權利也○擁保土耳其民族間之平等也○皆其卓卓可稱者○并附設國際勞工與國際衛生兩部○凡文明國中之關於此兩項之重要事件○皆得取決於此兩部○在此國際聯盟名義之下○月曾開國際大會數次○以商議一切經濟商務與船隻聯合等問題焉○國際聯盟復主張外交公開○凡各國所訂條約○皆須宣布○即如英日同盟○美國所極爲注意○亦將宣布其所訂條約於聯盟中也○外交之公開○實爲聯盟中一極善之事○後此國際之間○無復秘密條約○各以坦白相向○此即大足以防阻戰禍者○美國境內○對於此等事○未嘗有反對之聲○即彼極端反對之人○亦不能加罪於國際聯盟也○且有一事焉○足見國際聯盟實有防阻戰禍之力者○其事即芬蘭與瑞典爭安來蘭島時○此蘭島向本屬於俄國○芬蘭以其種族相同而地又接近遂要求歸彼○瑞典則以小國自決爲言○不肯讓步○瑞典公使已由海新福退出○戰禍已岌岌將發○英國爲世界和平計○然以此事交國際聯盟議事會中議之○立勸兩方各各緩和○膽舉其事○適告加入同盟之諸國○並請芬蘭與瑞典申訴於議事會○卒賴其秉公調解○得以免去第二次之戰禍○即此一事○美國方面○亦初無反對者○而國際聯盟之功能○已可概見○當一千九百十四年間愛得華格蘭勳爵求之不得之聯盟○今遂告成○果成於爾時者○則大戰或可倖免○今日與會之二十九國○亦皆篤愛世界和平之國也○國際聯盟中現今最重要之事業○則爲組織一國際大法庭○凡國際間有法律上之爭端○由此大法庭爲之裁判○果一千九百十四年間即得此國際大法庭者○則法郎昔斐狄南大公被刺一案○即可由此解決○不致挑起大戰○犧牲數千百萬之金錢與生命矣○主張此法庭者○爲哀立夫羅德氏○亦共和黨健者之一○其出力處正復非細○雖威爾遜總統之國際聯盟得人反對○而羅德氏之大法庭計畫○則雖參議院中之極端反對派必不反對也○立於對等地位之民主黨○亦因其有關世界和平○欵然贊同○故哈定氏一旦得爲總統○觀察世局○度亦未必能再得他種計畫○以代此大法庭者矣○今以反對與贊成之兩方領袖言之○柯克司與羅斯福爲國際聯盟之忠臣○而哈定與柯立奇則各樹反對之幟○其所以然者○實爲黨見○共和黨與民主黨兩方對此問題○已畫分甚明○共和黨爲反對派○民主黨則爲贊成者○但願雙方於此○細加研究一審其利害○毋使此已經二十九國贊成之國際聯盟○卒以失墜○而六年來之大禍復見於今日也○

●杭州通信

▲王督辦之減政主義　太湖工程王督辦現因蘇浙所撥經費○僅敷開辦之用○所有測繪工程○在在需款○倘待公債之抵押○故對於局內組織○決定縮小範圍○將五科副科長○一律取消○以資節省○並聞總務工程測量三科科長均用蘇人○調查會計二科科長均用浙人○其他編制仍舊○至各秘書科長○概採人才主義○不得藉端要挾○浙西水利議事會○聞此消息○競爭之熱度頓減云○

▲紹蕭塘工券之結束　紹蕭塘工有獎義券奉部電券限半年○以濟災賑一節○業誌前報○茲悉塘工獎展原定二十八期發行○至十年三月份止○此次展限半年○即加開獎六次○可發行至十年九月份止○即以最後六期獎券純利撥充溫台賑款○至省城善堂經費○不再展辦獎券○俟將來辦理結束○于收入盈餘項下○酌撥若干○以資補助云○

●九江通信

▲汽車溺斃人命案續聞　日前九江新埠汽車○誤衝入甘棠湖內○溺斃西婦麥哈爾○華婦勞劉氏○司機人邢侍毓一節○已誌前報○現汽車公司經理張謀知等○以當日開車○同時溺斃三命○自向警廳請願○情按照汽車傷人條例○出具撫卹了案○並請警廳○轉呈道署關監督○照會英領○轉知已死英婦麥哈爾家屬具領○九日道尹關道等聯袂赴英領事館○磋商撫卹辦法○而英領根卓之○以該公司戕害人命○辭辯○謂該司機生應注意而未注意○不過玩忽業務○夫玩忽業務○而致傷人命○雖負有刑事責任○然用人不當之愆○按之中外刑律○過失傷害人命之條○似不在區區撫卹上之研究云云○關道等竭力與之爭辯○謂該司機生同時淹斃○更無何項責任之可言○如謂該公司用人不愼○致釀命案○查司機生邢侍毓自在該公司服駛汽車以來○從未發生危險○此次事出倉猝○偶爾貽誤○該公司出具撫卹已屬情至意盡云云○英領至此○始承認轉知溺斃英婦家屬○尅日將屍收殮○運赴上海掩埋○至撫金若干○尚未議定○此

●南通通信

▲縣自治之新組織　通縣自治垂三十年○實業教育慈善水利工程諸端○均辦有成效○而中外人士於參觀之餘○猶復以南通自治限於城區爲憾○甚有譏自治事業○依退菴二老之生命爲轉移者○張君孝若等有鑒及此○特發起縣自治大會○招集市鄉優秀分子○假座桃之華館開會討論○由商會農會教育會各團體○公訂自治公會章程草案○內設理事七人○互推一理事長○會員定五十八人○各市區公舉二十六人○各鄉區公舉八人○商會六人○教育會五人○農會五人○更設各股委員會○執行自治事宜○計分財政統計教育實業工程交通水利工程衛生慈善公共營業等十股○每股設主任委員一人○委員無定額○草案議定後○由三會具名通信各市鄉召集成立大會○聞已期定重九日○就商會議事廳舉行○在籌備期內○由張君孝若主持其事○籌備處附設淮海銀行○刻已切實準備矣○

●蕪湖通信

▲恢復商團近訊　蕪湖恢復商團一事○自籌備處組織成立後○一般商界青年○皆紛紛入團○據徵求股先後報告○共計已徵得團員一百五十餘名○故商界領袖○於前日在總商會開特別會○討論進行事宜○結果○公推陶玉堂張九臯鳳吉廷葆肇周陸廷楨姜少廷等十餘人○即日至各商號籌募經費○以便趕製服裝○到者一致贊成○聞下月定可開成立會云○

▲謀殺案之詳情　有湖北人姚興發者○在倚陶軒茶館掌廚○向與陶氏婦姘識○已歷十八年之久○日前不知因何事故○雙方大起衝突○陶婦竟於前晚用藥酒將姚灌醉○更用利刃將姚喉管戳破○次日經地保報告地方檢察廳○當由陳檢察官帶同檢驗吏前往相驗○確係因傷致命○該氏自稱姚保酒醉殞命○當經陳檢官申斥○飭警將該氏帶廳訊辦云○

命令

十月十一日　牛向辰何謙吉均授爲陸軍少將○錢秉鑑虞克昌曹士魁張琢齋宋芝田均加陸軍少將銜○李彝斌加陸軍軍需監銜曹天爵加陸軍軍醫監銜此令

兼署陸軍總長靳雲鵬呈請授王華堂爲陸軍騎兵中校魏鎮興爲陸軍騎兵少校並加騎兵中校銜林丕鑫楊嘉昱王濟霈爲陸軍騎兵少校葉才王裕德加陸軍騎兵少校銜黃崇佩加陸軍砲兵少校銜魏元霖爲陸軍三等軍需正並加二等軍需正銜王激厚爲陸軍三等軍需正田彬士爲陸軍三等軍醫正均照准此令

署內務總長張志潭呈准山東省長咨請任命葉鴻文爲烟台警察廳警正應照准此令

喀佛爾剛梯給予二等大綬嘉禾章桂洛思給予二等嘉禾章格思脫洛沙若富翁均給予三等嘉禾章此令

密勒特給予三等嘉禾章此令

王廷蘭周海洲均晉給三等文虎章此令

孫秀岐晉給四等嘉禾章此令

梁克毅晉給四等嘉禾章此令

十月十二日　劉作霖加陸軍步兵上校銜此令

參謀總長張懷芝呈請任命晏剛署江西督軍公署中校參謀張冠文署少校參謀均照准此令

兼署陸軍總長靳雲鵬呈請將梁壽彭加陸軍騎兵中校銜田汝霖授爲陸軍二等軍需正王嘉槐爲陸軍二等軍醫正崔景任登雲爲陸軍三等軍醫正均照准此令

藤田榮介給予三等嘉禾章此令

來件

●爲教育基金事敬告全國教育界（續）

如是四步策畫○統而計之○則學校方面之基金數額可定○他方面之教育經費○似亦宜照此類推○至余之意○尤欲將教育行政機關之費○亦稍納於此範圍之內○不使與其他政費○同仰給於政府○而後教育基金籌足之日○即爲教育完全獨立之日○綜上所言○既得所欲籌集基金之數額○則比較年取所得稅之數額○定一至短之年限○以期基金之籌足○基金未籌足以前○固有之教育經費○照舊開支○而逐漸擴充之費○亦仍由政府於籌集之基金外○負其責任○至基金籌足之年止○將新舊一切教育經費○均并爲基金總數○而後教育之經費○均於基金開支○政府脫卸其責任○若所得稅之徵收機關或存寘機關○即爲保障之要點○蓋使徵收機關或徵收而不盡納於存寘機關○存寘機關得宣告之○納稅者即得據宣告而停止其納稅之義務○故所重在存放機關之不敢挪移動支耳○竊意於此有二辦法○或徑以若稅務司之類爲存放機關○或以國家銀行爲存寘機關○而以海關或鹽道之類爲擔保○而他方以教育基金監督之○教育基金籌集之日○即當設立教育基金監督爲監督之機關○此機關之組織○政府與教育界共之○例於中央教育基金監設監事若干人○政府人員十之四○教育界人員十之六○除教育總長當然爲總監外○政府則財政總長農商總長交通總長審計院長國家銀行總裁（如存寘於稅務處或稅關爲擔保則總稅司當在內）爲總監○其餘由教育界公推之○基金監之責任最重○爲監視徵收機關之有無撥納于存寘機關○存寘機關之有無挪移動支之弊○如上所談○在中央須經國會而成立一籌集教育基金之法案○在地方則經省議會○余對於教育基金事件之意見如右○而最初入手之辦法○則宜組織一教育基金籌備會○中央設教育基金籌備總會○彙辦中央教育基金籌備事宜○以教育部財政部農商部交通部審計院各派員若干人○（居全數十之二）教育界共推若干人○共組織之○着手籌備如上列諸事○

余因以所得稅充教育基金命令發布以來○吾教育界倘少相當之注意○而轉瞬所得稅實施之期已至○故不自揣其譾陋○敢貢其一得之見○願全國教育界諸君子賜教之○九年九月二十日○北京大學教授馬敍倫○

（完）

上海自來火行
中國煤氣灶
價廉物美　潔淨衛生　裝費不取

辦事處西藏路五號

餘泰行經理
抛力剛墨水粉
各大書坊均有寄售

抛力剛墨水粉分紅藍兩種爲英國抛力剛廠所發明之新出品顏色鮮明性質輕清用法簡便用後無窒筆黏筆等弊有益於寫字前途實非淺鮮故歐美商學界已樂用之且價格低廉每粉一瓶可化墨水四十兩較市上所用墨水便宜數倍用法滋粉瓶內加水融化即可以筆醮寫舟車攜帶更爲便利不似料瓶之筆重時有損失之虞茲從英國運到大批墨水粉紅藍俱有如蒙各商家各學堂歡迎購用請駕二馬路一號餘泰行接洽可也

上海石路太和大藥房總發行所
各埠藥房均有批售

六零六
專治蘊毒花柳筋骨疼痛膿瘡腫爛濕毒癬疥婦女調經止帶服之均有奇效
每瓶一元七角五分

六零六外搽藥膏
此膏善于去污生新凡一切濕毒瘡疥潰爛不愈用搽患處功效其偉
每盒一元　樣盒二角

保肺漿
肺癆肺炎肺萎痰核乾咳咯咳吐血等血症此藥確有除病保肺之效

人中寶
此藥性和效速爲補助周身血液開胃理脾增精肥肌調經種子男女可服之大補品
大瓶二元　小瓶一元二角

蘇製半夏
氣急傳丹

上海崔氏[illegible]香廬藥房啓
盆湯弄當波路口
分設長沙糧道街　福州總督署口　北京觀音寺街青雲閣樓下　天津鍋店街通衢馬路內　南京下關大馬路　杭州上保佑坊之江報館對門　奉天省長公署東首　安慶軍署西　無錫北門江陰巷內　開封北書店街南口　西路

價目 日戲 月樓三角 特別包廂 正廳二等二角 一角 夜戲 特別包廂 正廳五角 頭等包廂三角 正廳四角 二等二角 統廂二角 逢禮拜六禮拜日日演戲 夜戲七點半開幕

嚴忍 吳冷笑 陸笑蘭 吳凝僧 許淑梅 顧影因 譚志遠 馮敏秀 徐寒梅 徐半梅 張雙宜 滑稽夏天人 名旦夏一 老生鍾笑吾 劇務主任鄭正秋 第一名旦鄒劍魂 著名張嘯天 滑稽愼紅兒 張秋容 林治血 沈雍梧 陸冰頻 張嘯心 韓遂潛 黃別安 胡君聘 陳平鶴 朱小鶴

初三夜戲 雙齣名劇 ● 癡皇帝 念五六本黑盜衣 ●

大舞臺九月初三夜 惟演拿手好戲 價目(注意) 特別包廂七角 特別官廳五角 二等正廳三角 三層包廂二角 (電話五九十五號)

王玉四 張聲探 應桂芬 毛寶蓮 趙韻珂 姚如泉 陳俊卿 畢嘉璘 白永霞 王玉崑 趙祥雲 劉竹卿 白慧芬 賈玉崑 毛璧雲 應韻珂 王寶蓮 于佳楣 振廷

郎母 赤 全 壁 鑒 本 兵(金錢豹◎ 全 本 楊 貴 妃

丹桂第一臺九月初三夜戲 價目注意 特別包廂一元二角 頭等正廳八角 上層包廂五角 二等正廳四角 三等統售二角

樊春 陳樓永 王奎 王蘭芳雙 元金元 麒元旦麟 王童 高靈 余珠秋寶 叔岩 王長林

鐵公雞(珠鳳裘元慶(三國志紅梅閣 打漁殺家

新舞台九月初三夜戲 價目 三等一角 頭等二角 特廳三角 特廂四角 月樓六角

(本雜台免費照捐開夜演全班文武一齊登台)

夏月華 孫雲 許奎官 李薇珊 李祥林 倪金利 許奎官 鍾鳳林 曹甫臣 邱治云 趙文連 夏月潤 夏月珊 趙君玉 周鳳文 汪優游 夏月華 許奎官 李小珊 王九林

孤鸞陣(第一)(大胆) ▶ 十五本濟公活佛

大世界乾坤大劇場九月初三日夜戲目

價目樓上包廂每位小洋二角樓下每位小洋一角手巾小帳分文不取

日戲 小李金勝 小金玉長 鎖五龍 馬小翠 紫霞宮 汪小仙 鳳婆 富仙行路 小活猴 小月來 譚永奎 唐秋桂 雲景萍 杜文林 趙家樓 雙合印

夜戲 小蕙芬 李長勝 秀卿 金景 李人俊 文金 韓金文 杜奎林 張志文 滑油山 菊粉花 新安驛 李春來 伐子都 孟筱冬 曹操逼宮

日夜開映 影戲 滑稽 從共三 大王 軍大 卻潑 夢本 麟演

大世界　九皇大會

大世界九皇大會設一共和廳已於初一開壇由源豐潤虔中香蠟以便男造女香資購斗壇禮香將刻及法事懺研

表於每日上午左上諸品跪誦 每日十時上諸 太上經十二時 禮拜延生懺十二時 下午三時奏樂 起誦禮懺一拜 四時延生斗 五時解危斗 度人名點報前善 名兩鐘止 當日可取後度 兩點鐘於明日 名須因須一填 度關牒一誦也 寫文超誦 不及 『七時』禮拜延生斗懺 『九時』晚十一 奏樂『拜延生』 『二時』禮懺 斗轉經 禳災『初一日』發緘 開壇『初五日』 百拜朝天『初』 十日朝元晚 施放水火冶煉

法界共舞臺開幕露佈

◎本台改建 ◎房屋現已 ◎落成內容 ◎華麗一律 刷新上下 座位全行 製新寬暢 舒服適意 懾心男女 名角南北 歡迎新添 各種幻術 佈景規模 宏大刻意 經營電燈 耀目空氣 爽人接業 誠實茶房 週靈佈置 完善初四 夜開幕屆 時祈請各 界偉人閨 秀惠然偕 臨無任歡 迎先此佈 聞◎◎◎◎

你患咳嗽麼

秋令新涼寒暖時更傷風極易咳嗽盛行患者宜急選經驗藥品立即治愈為安若偶涉大意此症變患甚險如久傷肺破金喉啞肺管炎熱痰塞氣悶肺癆肺痿痰吐紅絲喘咳氣促坐臥難當或竟成癆疾症皆由輕微咳病而起原要知因循遺誤足釀危險驚告病者如咳嗽初患者能即服世界著名的治咳聖藥麥液精膠保可立服立愈祛除病原即久喘病劇或多年老咳者連服不輟至多二三瓶亦能霍然病去永斷根株緣此膠按照英國皇家醫院原方配製由華氏醫博士審定確具補肺化痰治咳潤喉之特效歷經各國醫學家試治病咳百無一失卓著神効治愈華人咳喻肺已數萬之衆驗響全球非尋常藥品可比擬此膠味甜氣香服法簡便隨時喻化入喉滋潤痰化咳止其痰若失凡患咳疾不論初病老嗽以及男婦幼孩俱宜速服此治咳聖品脫除苦惱重享健康幸勿輕忽以自己寶貴生命為兒戲為至要服法治症詳明匣內仿單購者須認清

鷹球商標德華氏

補肺麥液精膠不悞

這個著名聖藥有拯君脫離病魔之能力

價金 每瓶洋一元二角 每打洋十二元

務請認明此匣裝置圖樣免致誤購

外埠函購當班同件寄費不加 各地藥房均有代售倫欲分銷另有章程函索即奉

上海英界麥家圈老仁濟藥房經理發行

共和影戲院 西門外方板橋 星期日及星期四換一片

今天戲目 趣劇三本 第一二集 秘密客

謀殺無頭案偵探長 片共十五集計卅本

游埃及夫人病 假婚姻借債遺命寶杖 查命案偵探疑老妾 失寶杖致主派密探

▲價目▼ 特別包廂五角 普通包廂三角 花樓二角四十 正廳一角二十 幼童減半

參議院議員前駐義公使 吳宗濂著

錦囊法語到申

美國老牌棉帆布

本公司自運美國WOODBERRY老牌棉帆布 四川路十號 是昇永公司

廣東福德圍 著名婦科聖藥

大有裨益也 諸君惠顧認明本園招牌庶不致誤 價目每丸洋一元五角 小丸每兩二角半 本園自運北鹿尾巴鹿胎鹿茸備合白鳳丸之用諸君零購亦可另備丸藥全集函索即寄 上海河南路老巡捕房對門廣東福德園謹啓

謹告家有母女妻妾姊妹者當要預防病老母幼女恐其身體虛弱青年姊妹其月經不來病妾恐帶小產恐腰酸頭暈眼花久而不生其以病凡男子亦宜注意往往受孕致不養以致身體此女往有病而此白耗費生命始害終宜速服此丸可免稱秘不稱耗者此丸不論老少婦女胎前產後均稱耗而不宜可服

佈露開幕臺舞共界法

保喉止咳

凡時行傷風咳嗽喉癢咽喉腫痛乾咳血咯痰肺虛肺萎破金失音功咳痰嗽嗆年老嗆咳婦女因產傷風童稚驚燥嗆等症服之無不見效永遠斷根

▲服法詳列仿單▲定價洋七角半

上海四馬路畫錦里口美泰西藥行 電話中央一三另五

人造自來血

凡事當求實在方能處於不敗之地且醫學與價值亦必因之而彰著兄藥之為關係於人身者乎按自來血為補血絕對的聖品發行以來已歷十有餘年惟其有實在之功效故能取信於社會歷久而不疲性味和平功力安速四時均可常服男婦無不相宜茲先略述其功效如左

面黃肌瘦者宜常服 血虛多病者宜常服 心悸不寧者宜常服
胃弱脾虛者宜常服 腎虧陽萎者宜常服 破金吐血者宜常服
五勞七傷者宜常服 四肢痠軟者宜常服 婦女血虛者宜常服
小兒黃瘦者宜常服 操勞過度者宜常服 夜不安睡者宜常服

價目每大瓶洋二元每小瓶洋一元二角 總發行所上海五洲大藥房謹啓

呼吸膠 能療秋令燥咳

此膠補助肺經調和呼吸清肺火解肺寒化肺痰止肺咳凡肺虛肺萎肺炎肺癆以及氣喘痰咳臥不安枕不論久患初起老年少年均可試服效驗如神

定價每盒售大洋二元每打二十元

總發行所上海五洲大藥房

外埠五洲分號及各經售家均有發兌

留心假冒

▲貨眞價實▼ 國產種將湯 金精石牙粉 神效大保丹 強種百補丸 眞牌棘克丸 清香生髮油 林公參餅 神效鐵血片 神效青衣丸 神效鎗上丸 上海嚴大生製藥公司 上海麥家圈大生藥房 同啓 ▲批發從廉▼

新愛倫影戲院 在美界海甯路中市愛倫舊址

開演半夜人之宣言

半夜人者係美洲膾炙人口之劇名聞全球共計十八集三十六本由林發公司投鉅金購致來華僅賃與某影戲院開演一次劇情之佳藝術之精為偵探片中出類拔萃之作蓋出自美洲大文豪手筆名優串演也看過此劇諸君無不同聲讚美茲由本院連台映演重與滬人士相見以本院售價比較實為便宜機會凡欲迎此名貴長片者請早臨定座為盼

今晚戲目 滑稽 眞可笑 實事影片 戰中緣六大本 大部連台奇情偵探長片 第三四集 半夜人

價目 登樓三角 廳座二角 孩童十四歲以內者登樓二角 廳座一角

本院自十月十四號禮拜四起重訂日夜戲時 禮拜一四准換新片 禮拜六禮拜日下午二時至五時加演日戲

專科徐隱雄醫生 老西門內 門診上午八點至十點 下午 過時不

新文化之明星　新文精華　出版

新文盛行一日千里本局隨時勢之需要啓國民之新知識謀學生之便益搜集全國當代新文學家名著選輯精華匯爲一編於是新世界新論說●新評議●新演講●新書札●新小說備於五類青年學子手此一編於論說則思想可得去腐生新靈心觸發之術於評議則判斷可得高瞻遠矚闡微推隱之法於演講則辭令可得舌上風生談吐縱橫之祕於書札則交際可得措辭誠懇結人歡心之訣於小說則精神可得節勞宣鬱陶情養性之妙是編一得可以爲新文之模範可以爲新學之門徑可以明世界大勢可以悉思想潮流今爲普及起見定價極廉凡我青年以極低之代價得極大之利益以極短之時間得極濃之興味誠省時省費省腦力之良書也茲將本書內容披露於下

▲新論說▼
- 洪水與猛獸……蔡元培
- 無聊消遣……梁啓超
- 歐戰與哲學……蔡元培
- 不朽……胡適
- 今……李大釗
- 新文化運動是什麼……陳獨秀
- 何爲新思想……傖父
- 青年與工具……吳稚暉
- 救國問題的根本解決……吳載盛
- 新思潮的意義……胡適
- 杜威論思想……胡適
- 懷疑論……惲代英
- 第三種文明……東蓀
- 創造和機會……楊達科
- 女子教育的急務……陸費逵
- 弗蘭克林之勤儉說……余愉
- 勸業……馮書五
- 新舊之衝突與調和……管豹
- 非兒童公育……管豹
- 少年中國的少年運動……李大釗
- 敬告新的青年……朱希祖
- 告青年……郭仁林
- 理想之勢力……楊賢江
- 人生目的何在……梁啓超
- 新國民的新覺悟……吳天放
- 科學的起源和效果……王星拱
- 古今中外派的學說……志希
- 說合理的意思……任鴻雋
- 何謂科學家……任鴻雋
- 新聞學序……蔡元培
- 論短篇小說……胡適
- 我的白話文學研究……吳康
- 文學革新申義……傅斯年
- 我之國語教育觀……張一麐
- 文學革命的商榷……員誨
- 通俗文與白話文……徐民謀

▲新演講▼
- 品格之養成爲教育無上之目的……杜威
- 實驗主義……胡適
- 發揮固有的民本精神……梁啓超
- 以美育代宗教說……蔡元培
- 舊思想與國體問題……陳獨秀
- 學生的文化運動……梁伯強
- 青年時代之青年……章行嚴
- 世界潮流……蔣夢麟
- 近代西洋教育……陳獨秀
- 我的新生活觀……蔡元培
- 勞動者底覺悟……陳獨秀
- 經濟學之總原則……章士釗

▲新評議▼
- 富之分肥……景藏
- 各盡所能各取所需……景藏
- 新紀元……南陔
- 說會與激底的研究……頌華
- 從覺悟到自覺……東蓀
- 科學的平民化與學校的工廠化……白華
- 學者的態度與精神……關名
- 悼美前總統羅斯福……東蓀
- 婦女問題雜評……東蓀
- 改造要全體諧和……侶琴
- 村農運動……魏嗣鑾
- 雜評

▲新書札▼
- 告北京大學學生……蔡元培
- 箴青年……莫芙卿
- 論思想革命……君左
- 敘旅行狀況……李思純
- 論改造社會……惲代英
- 論人造愛情……康白情
- 論修養……魏嗣鑾
- 論少年中國月刊……宗之櫆
- 論少年中國月刊……魏嗣鑾
- 論革命……戴季陶
- 論夫妻制度……胡漢民
- 論主張……朱執信
- 什麼叫做發達實業……張學奇
- 你又怎麼樣呢……一介
- 論白話文……庶
- 論白話文……胡適
- 論白話文……朱執信
- 新文學問題之討論……朱經農
- 論詩……宗白華
- 敘納文義昌及博多灣風景……郭沫若

▲新小說▼
- 梅呂哀……胡適
- 二漁夫……胡適
- 鬼……鐵樵
- 到章……周瘦鵑
- 怕死的軍人……趙祖欣
- 漁家……耿匡
- 三個問題……耿匡
- 鏗兒阿賽克細……朱春舫
- 業障……鐵樵
- 一個闊綽的朋友……仲持
- 格蘭莫爾的火……潘家洵
- 黃昏……周作人
- 楊拉奴媼復仇的故事……周作人
- 老夫妻……陳衡哲
- 如此如此……包天笑
- 幸福歟……馮叔鸞
- 風……雪邨
- 他是誰……U.S.生

全書精裝四大厚冊價洋八角購一部者七折購十部以上者六折二十部以上者五折外埠函購每部另加寄費八分原信掛號之費另寄

●再版特價五千部　諸君快購

總發行所　上海寶山路義品里　廣文書局總店
分發行所　上海四馬路惠福里　廣文書局支店

●上海開至南京津浦線至北京火車時刻表

上海開　蘇州開　無錫開　常州開　丹陽開　鎮江開　南京到　浦口　天津　北京到

[illegible]

●北京開至浦口滬甯線開至上海火車時刻表

北京上午八點三十五分上午六點　天津　浦口　南京開　鎮江開　丹陽開　常州開　無錫開　蘇州開　上海到

[illegible]

滬杭甬路滬杭線行車時刻簡明表

上海北站　上海南站　松江　嘉善　嘉興　硤石　長安　杭州　閘口

[illegible]

（注意）內表凡有◉記即係滬甯路相銜接之車

童愛樓先生發明●旋轉活動影戲●每具連梅蘭芳等長條戲片六十齣　附售洋九角贈　梅蘭芳曲本一冊　郵費二角　火車輪船未通之處加郵費　決裝木箱不訂　上海四馬路望平街口　家庭玩具總發行所

本埠商情

●外國匯兌

民國九年十月十三日星期三市　今將各銀行掛牌匯兌

[illegible]

●國內兌匯

今將中國銀行匯兌價目列左

[illegible]

●金市

[illegible]

●錢市

十月十三號上下午市價如下

[illegible]

●羅卜票

[illegible]

◉上海證券物品交易所

十月十三日上午行市　九年十月十三日前市定期行情

[illegible]

●外國股票

昨日（十月十三日）由

[illegible]

●絲市

[illegible]

●米市

[illegible]

●油豆餅

[illegible]

◉蘇州米市　◉蘇州金市　蘇州商情

[illegible]

◉出口輪船

[illegible]

此處關爲廣告地位如欲刊登者請至廣告部接洽可也

本埠時事

七團體昨晚歡宴羅素

昨晚七時江蘇教育總會與本報等七團體。假座大東旅社。徧邀資客歡宴羅素先生。亦時後。聯袂來者約一百人。除三四西賓遲到之外。準時入席。且談且宴。及八時半。由主席致歡迎詞。並請羅素先生演說。九時三刻。復進茶點。十時散席。茲略記其盛況於次。

▲主席致歡迎詞　主席沈信卿報告今日本係江蘇教育總會中華職業教育社新教育共進社中國公學時事新報申報等六團體公宴羅素先生羅素夫人嗣有基督教救國會臨時加入。故共七團體。羅素先生爲世界的哲學大家。其學說之價值。豈復待論。惟就鄙人個人觀感所及。以爲羅素先生之必能大有造於中國者。於其學說上之價值以外。尙有兩點。(一)中國舊學說。常謂世界時時變遷。而有不變之理存乎其間。羅素先生之學說。有同於此種意義。且發揮光大。闡明玄微。有非古人所見及者。(二)羅素先生主張改造社會與思想。而今日我國所亟亟需要者。即在乎此。是所望於羅素先生在此一年之間。予我中國以種種指導。俾完成我國之改造事業也。今當羅素先生往各處講學之前。願以短時間。請即席先予我人以教訓云云。說畢。由趙君元任演譯爲英語。

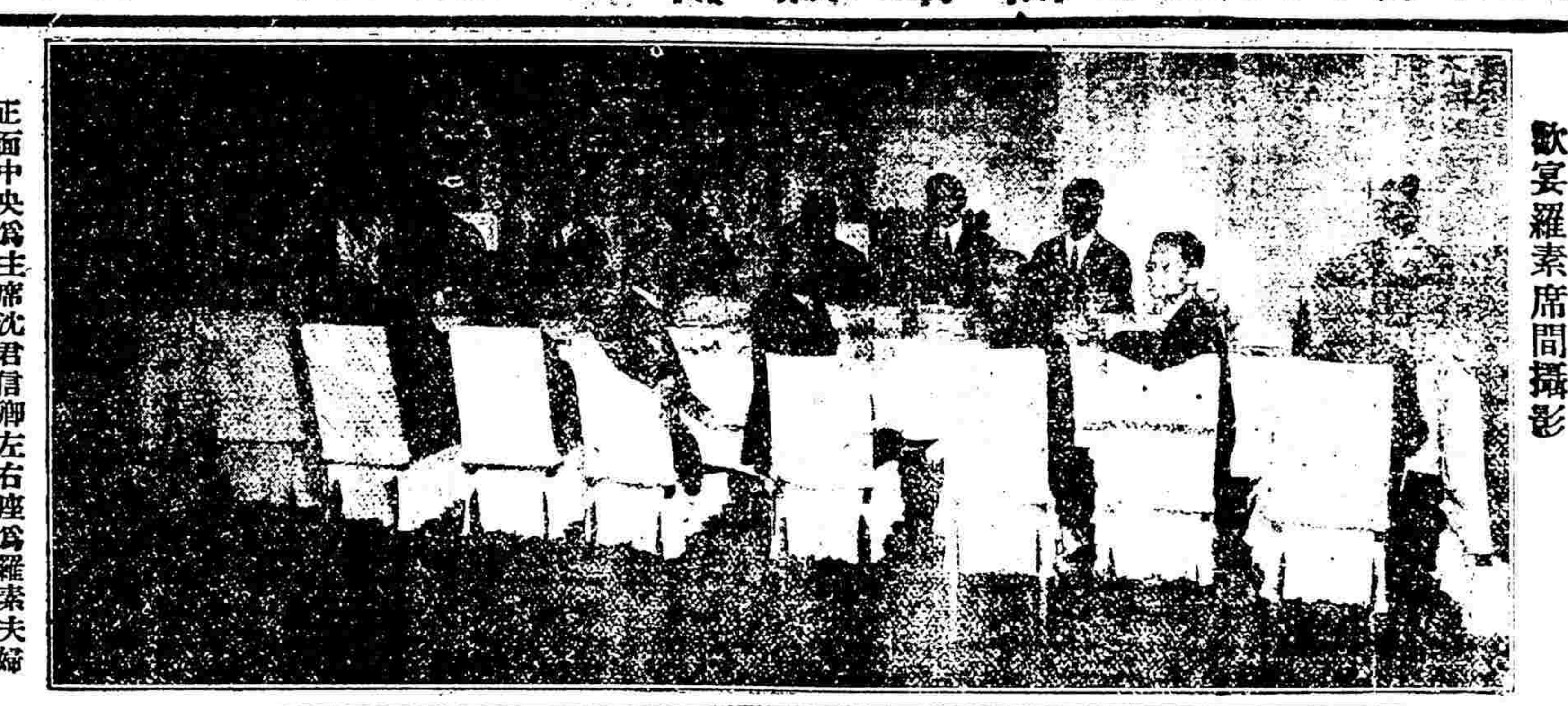

歡宴羅素席間攝影

正面中央爲主席沈君信卿左右座爲羅素夫婦

▲羅素即席演說　今晚承諸君誠摯盛大之歡迎無任感謝。亦不敢當。頃主席謂中國今日所需要者。爲改造之精神。鄙人昨日始到中國。何敢斷言中國應如何改造。惟今世之需要改造。豈僅中國。卽歐洲之社會亦然。鄙人所願者。將改造歐洲之同一原理。貢獻於中國。顧百年以來。所以支配歐洲之基本思想。實未盡善。其中多有違反良知。傾向破壞。次勵貪得掠奪者。誠使鄙人爲中國人。必不願移植此種不純正之歐洲基本思想於中國。以蹈歐洲覆轍。中國固有之文明。如文學美術。皆有可觀。且有整理保存之價值與必要。抑求得新文明。必須相當之代價。歐洲大戰之犧牲可戀也。在中國所付代價固不必若是之重大。因初創者之進步。必紆迴曲折。而中國雖在過渡時代。非必經此歷往者歐洲盡力獎勵生產。開發實業。力求物質文明。迨夫今日。破綻畢露。是又歐洲錯誤之經驗。而中國不必效法者。至於中國改造之路徑方法。鄙人當竭所知。以供採擇。但就最近之感想所及。各種改造方法之中。自以敎育爲第一義云云。羅素先生演說之時。由趙君元任逐段譯成華語。滿座翕然。此爲羅素先生來華第一次與我人之好印象。亦可謂爲將來講學之引子云。

▲尾聲　羅素先生演說畢。由主席就其大意。作簡單之說明。次介紹朱君進之謝君福生演說。朱君略謂我人今日所引爲欣慰者凡三大點。第一點從國家的文明着想。第二點從共和着想。第三點前此外人之來中國者。輒爲外交家。實業家。宗教家。而無曠世之學者。今則杜威博士羅素教授相繼而來。欣幸何似。華人歷來最崇拜者爲哲學家。二千年前之孔子。嘗支配中國之思想。今以時勢之變遷。孔子已不合時宜。故我人尤希望羅素先生之學說。總孔子而風行我國也云云。謝君演說。莊諧雜陳。主賓無不莞爾。十時散散

羅素先生遊滬一日記

▲觀察……▲批評

▲今日至吳淞

歡宴羅素。既紀如右。在彼赴宴之前。曾遊上海四郊。昨晨由劉君南陔謁羅素先生於一品香旅社。劉君爲之介紹本報及申報對於羅素先生來滬之紀載。幷評述本報昨日之評論。先生極表滿意。乃邀之出遊。與先生夫婦乘汽車。馳騁於滬南閘北等處。至半淞園勾留兩小時之久。乃至與華川菜館午餐。既畢。回寓所休息。晚赴宴會。

羅素先生之意。甚欲得知中國社會之實况。故欣然遊上海。而不願注意租界內情形。往滬南閘北。卽係此意。途中所見事事物物。一一詢問。而於苦力工人之生活。注意特甚。屢令停車。步行觀察。嘗謂將徧遊內地各省。舍火車輪船之便利。代以中國沿襲使用之舟轎車騎。以求真趣。在半淞園之時。囑述對聯匾額以及書畫題拔之意義。深歎華人隨處有文學思想。然於敎育界現狀。極表不滿。謂以上海之大。戶口之繁。而學校僅此。以與各國比例。殆等於零。故以爲中國所亟應努力者。首在敎育。敎育之中。尤以造就師資爲第一步。但還聘外人爲敎員。有不可忽者。卽在華外人。類皆商人與宗敎家。不足以任敎育也云云。羅素夫人。興趣亦濃厚。其關心社會實情。不讓乃夫。屢舉中國之家庭及女子生活爲問。午餐之前。謂中國菜式式都有研究。皆極可口。惟嫌最辛。席間滔滔不絕。殊形愉快云。

今日下午二時。吳淞中國公學開會歡迎羅素夫婦。並請演說。屆時幷招待來賓。共聆讜論云。

離奇怪誕之傳說

▲不可盡信

日來上海市面。謠言紛起。皆關於北京天津之局面者。或謂張作霖率兵入關。逐去徐東海。公然復辟。或謂徐透段鑑。曹錕失蹤。或謂張作霖逼曹南下。自爲直督。以乃弟張作相督奉。紛紛傳說。莫可究詰。但本報證以京津與上海間之電報照常流通。且無以外報告。則似北方並無變局。傳說爲不足信矣。

蘇省乘機廢督之先聲

▲李純出缺……▲廢督之令……可先發自蘇

江蘇省敎育會轉農會商會公鑒。頃電北京大總統國務院陸軍部文曰。報載李督軍自戕遺言。光明磊落。足諷跋扈軍人。蘇人至爲感佩。懸念全國人心。盼廢督久矣。此正蘇省實行民治機會。懇促王省長迅速履任。蘇軍地醜德齊。不妨暫由省長兼轄。較易整理。廢督之命。先發自蘇。此後各省遇缺。卽廢兼省長者。裁督留長。知難之督。必自請裁。庶軍閥不以擁兵自雄。而財政不以養兵破產。議陳民意。請賜鑒納等語。新一致主張電陳政府。務達廢督目的。以蘇民困。江蘇省敎會會元。

▲顧樹森等快郵代電云。江蘇省議會暨六十縣各公團公鑒。發皇民治。首在廢督。國人主張廢督久矣。顧中央旣無此心。人民又無此力。蹉跎至今。河清難俟。李督出缺。是天與我蘇以廢督之機會。廢督之舉。請從蘇始。自後各省遇缺卽廢。不再派人。待以時日。廢督必有貫澈之一日。軍閥歛跡。民治入軌。我民庶有來蘇之望。舊由　貴會議員聯絡各縣公團。合力主持。請求中央遂予實行。務達廢督目的則　貴會年來遺留污點。或可藉此湔滌。倘良心泪滅。惟宮是媚。如　貴會議員對某等之言行乖謬有以對付。不令狐鼠憑依。日佈黑幕。民治前途。庶幾有望。臨電迫切。惟希鑒察。江蘇公民顧樹森汪家棟狄君武管城潘文安元。

▲全國各界聯合會徐涵瀾先生侪鑒。本會爲蘇事致徐瀾云。南京各界聯合會第二屆評議部已於十月十二日成立。舉定天津代表李仲吟爲正議長。福建代表翁吉雲爲副議長。用特奉告。尙希先生能援冗蒞臨。襄理一切也。李秀山暴卒。誠爲蘇人實行廢督之絕好機會。今舉國人民屈伏於暴督淫威之下。困苦顛連久矣。李氏在今督軍中。在圍滑著名。似尙無惡感於蘇人。然近以力薦私人。故乃大遺蘇人反對。迴來蘇人之所力爭者。當不僅一財政廳長問題。所抱之志願。則在蘇人治蘇。今當更進一步。謀根本之解决。則俟李氏死後。實行廢督。自江省始。以爲各省先導。庶能確立民治之基礎。而達蘇人治蘇之目的。先生爲江省人民代表。而各界之表率者。當亦注意及此。所望聯絡各界。努力猛進。去此禍國殃民之障礙。全國實利賴焉。專此卽頌公綏。全國各界聯合會啓。十月十二日。

▲四縣公民楊昌甲等通電云。省議會省敎育會蘇社諸公均鑒。蒸電諒邀察閱。頃見報載李純已受天誅之覬覦。必有繼而起者。死一李純。來一李純。殊可畏矣。前電請謀廢督。卽本是意。今更其時矣。舍此不圖。悔將何及。至進行方法。昌甲等以爲實先謀我蘇人全體之結合。奔走呼號。以死力爭之。一面遠結業經實行廢督之滇黔。爲我聲援。近請倡議廢督之浙督。爲我協助。異論旣一。實力亦充。未有不能成功者。天假之緣。時乎不再。望我蘇人共起而圖之。上海崇明寶山南匯四縣公民楊昌甲李明善李士杰陳震驎吳明新李承澤張起東袁廷貞等同叩元。

▲地方自治研究會電云。北京大總統國務院鈞鑒。李督出缺。殊深悲悼。吾蘇廢督。請自今始。上海地方自治研究會元。

廢止不平等條約之機會

▲國際聯盟行將開幕……▲請各地及時奮起

學生總會致全國各團體及海外各僑團體公鑒云。敬啓者。一年以來。我國人對於凡足以損失國權。貽患民生之事。無不從事力爭而補救外交。尤爲注意。現國際聯盟會瞬卽開幕。實爲廢止歷來所締不平等條約之好機會。務希貴會及時奮起。發表主張。庶慣於媚外賣國之軍閥京僚。或可稍有忌憚也。時機迫切。稍縱卽逝。貴會卓見。奚似並盼明敎。事關緊要。幸速圖之。此候公安。中華民國學生聯合會總會啓。

李督自戕後之種種

▲縣署之布告　上海縣公署昨奉江蘇省公署電。已見昨日本報。茲不贅。囑爲將李督自戕情形轉知所屬一體遵照。沈知事奉電後。當已轉行各機關一體遵照矣。

▲各機關之哀悼　本埠軍政各官署於前晚接得南京來電。江蘇督軍兼蘇皖贛巡閱使李純。於十二日晨四時病歿之噩耗後。於昨晨各去電弔唁。惟聞各官署對李使之歿。究爲病歿。抑自戕。尙無確切之明證云。又本埠軍政各機關昨晨同奉江蘇督軍公署李督出缺之通知書。(已見昨報第一張一字未易)淞滬護軍使何豐林。與李督本有師生之誼。得電後。原擬親自前往弔奠。惟淞滬地現亦適在戒嚴之期。似未便遠離職守。故昨日特派某參謀先行赴甯代祭。以彰世誼。而誌哀思云。又昨招商局等各機關。於前晚接甯電。知江蘇督軍李純自戕出缺。深資悼惜。特於昨日懸掛半旗。以示哀悼。

▲市面之疲滯　本埠華商各銀行。於前日午刻。忽接甯垣同業來電。稱今晨蘇督軍李純出缺。惟如何情形尙未敍明。致各銀行大起疑惑。人心恐慌。及至午後三時許。始得續電。知係自戕。毫無他故。市面亦甚安靜。滬上各銀行。及各商業公會。人心始現鎭定。然數小時中。銀折由三錢八分另。漲至四錢云。又昨日各商業公會。對于李督出缺死耗。業已傳遍。而所傳稱稱謠言極盛。致各業市面。均現疲呆狀態。金業降賤每條十兩光景。棉紗每包跌價一二兩。惟先令幸回漲二辨士云。

▲警廳之戒備　淞滬警察廳。深恐匪徒乘機造謠。特於午前。密派全體偵緝隊士。分赴城廂內外。嚴加偵查防範。以保公安。

學生總會請籌備省自治

學生總會致各省區各特別區學生聯合會公鑒云逕啓者。國民自決之聲。喧傳已久。而地方實權。仍操諸軍閥官僚之手。主權所在之國民。何嘗有絲毫容喙地。邇來潮流所趨。省自治之主張。有如春筍怒發。不可抑遏。實爲解決時局之最好新機。不過此事端頗大。全體人民共同進行。庶幾社會的民治色彩。方克發越光大。否則以紳治代官治。亦復牛羊何擇。深望協同尊處各界。速爲澈底的預備。由縣而省。由省而國。以全國人之公意。解決國事之紛糾。以一國之主權。由全國人之公意行使。火候既充。瓜蒂自落。諸凡誤國殃民之障礙物。行見一掃而空。總之。建設之程序。應由小及大。破壞之程序應由上而下。其理既顯且易明。而事實之足以導吾人者。更指不勝屈。雙管齊下。刻不容緩。還我自由。此其時矣。深願諸地方同學。從速準備具體方針。臨頌以辦法。見示爲盼。此頌公安。中華民國學生聯合會總會啓。十月十三日。

納稅華人會今日開會

納稅華人會籌備處。爲選舉工部局顧問華董一事。積極籌備。現調查手續。業已完備。准于今日下午一時假四川路青年會開成立大會。其有被選舉資格之人數姓名。卽于是日在會場宣佈。至于投票日期。亦在今日大會中。共同討論。酌定日期云。又商界總聯合會昨發出通告云。敬啓者。頃據納稅華人會籌備處函稱。該會籌備手續業已完竣。爰于本月十四日(星期四)下午一時。假四川路青年會集合有選舉及被選舉資格之納稅華人。開成立大會。查納稅華人會爲公共租界內唯一之團體。現屆成之期凡我各路商店住戶。理應于是日一律懸掛國旗。表示我人公共歡迎之誠意。爲此通告。並開各馬路商界聯合會。按到上項通告之後。業已印傳單。轉致各商戶及居民云。又山東路聯合會通告云。敬啓者。頃據納稅華人會籌備處來函稱。該會籌備手續。業已完竣。定於本月十四日(星期四)假四川路青年會集合有選舉及被選舉資格之納稅華人。開成立大會之期。凡我各路商店住戶。理應於是日一律懸掛國旗。以表示我人公共歡迎之誠意。爲此通告。務希迅賜照辦。無任企盼。此致各商號台鑒。山東路商界聯合會啓。

賑災彙記

▲賑濟豫省災荒之近狀　中國濟生會昨接張賢清由鄭州來電云。河南旱災格重者二十六縣。次重者三十四縣。戶口尙待調查。三十餘縣。豫北方急賑協會預籌之麥。散給作爲麥種。豫北數縣已由漢口慈善家散放急賑。各行政機關執告及沿途探查實情前日至開封謁軍民兩長。及政府派來之會辦吳彭秋商妥統一辦法。(免得偏枯)昨午至鄭州佈置一切。設一本臨時辦賑。所於汴洛路局內。以便沿途信息靈通。刻定明日偕同人先至衛輝查放急賑。散給麥種。彙保嬰工賑等救濟事宜。唐慕湘君已會晤亦往豫北濬陰等縣最重災區施放。高養龢君刻尙未到。再目見鄭州地方各縣災民叢集。大小近千居於鐵路橋隧宿者。亦不少。大者面黃飢瘦。小孩悉患肚脹病。詭係居臥潮濕。或食瓜皮所致。見之惻然。現正設法賑救。送彼還鄉。俾獲生路。餘再詳。

▲收撫災孩乞贊助　中華敎育社職敎育學生公啓云。赤地千里。室如懸磬。戶斷炊烟。甚至易子而食。析骸而爨。災區兒童。死於非命者。比比皆是。消息傳來。慘難言狀。敝校職員學生共同發起收撫災區兒童四十名。施以敎養。幷令學習工作。養成生活技能。俾他日足以自立。所有經費。除職員學生量力捐助及減膳充賑外。統籌書。不敷尙巨。敝校同人自維才力綿薄。恐難持久。用敢將伯之呼。精解倒懸之急。貴處痌瘝在抱。慈善爲懷。倘荷贊成此舉。務請樂予慨助。或納金錢。充救養之資。或捐棉衣。免凍冷之患。敝校敬領之至。下。卽當彙集報告。以揚仁風。無任感功待命之至。中華職業學校職員學生全啓。十月十三日。

▲商界等賑協會紀事　商界籌賑協會昨日開會。陸文中主席。首由鄭鵲鴣報告和平社前台經理張巨川後台經理鄭正秋兩君。鑒於區區綿亘十餘省。流亡載道。凍餒堪憂。自願演戲一天。前台開支。與後台各藝員。均盡完全義務。幷允代銷戲券五百元。連同是日所售券資。一並送交商界籌賑協會。彙解災區。又新世界亦經接洽。允將北部游戲場犧牲三天。舉行游藝大會。所有場內佈置開銷。完全爲賑款。當維持交際員王才運陸文中與鄭鵲鴣伊齡蘋代表前往。由本備具公函。交代表持往接洽。又甘爵一報告。與佛教籌賑會聯合辦賑事。已得北京復電極端贊同云。

▲台屬水災消息十六誌　台屬水災消息。迭誌各報。茲又得最近報告。特錄如次云。天台縣知事胡遠芬電云。頃據敝邑省會議員陳鍾祺徐卓華張炘等及各機關稟稱。本年九月三日起。風雨交作歷三晝夜。山洪暴發。平地水高丈餘。所有田舍墳墓橋梁冲沒情形。業經各地紳士。分別呈報。請知事擇要查勘各在案。惟此次烈風暴雨。所被甚廣。近溪流處所土石無存。不能恢復。低窪之地。固無收成。卽高處田禾。亦有被淹沒者。遭此奇災。何以爲情。地極瘠貧。素無貯積。滿目災黎。求生無路。惟有仰懇知事。迅電上海台屬急振會。轉各振災機關。一視同仁。乞予仁漿。以蘇涸轍。不勝屏營待命之至。等情到縣。查台邑不甚瘠苦。何堪受此重災。目擊災情。淒慘萬狀。前已函報。茲得各紳來稟。特再電達貴會。還乞諸公垂念哀鴻滿地。速撥巨款。匯寄災區。以資振撫。而免流離。至盼。至盼。天台縣知事胡遠芬叩歌。又台屬溫嶺縣南鄉客民陳乃普快函云。溫嶺自五月二十九日起。颶風大作。疾雨兼旬。洪潮陡發。歷四晝夜。田禾漂沒者。計數十萬畝。人民淹斃者。計二千餘名。實數十年所未見。比他縣災重數倍。坍塌塘堤。計二十三處。約四千丈有餘。廬舍傾倒。計十三四村。約千有餘家。死亡相繼。饑莩載道。米穀無處可購。雜糧亦已罄盡。老弱之無衣無食者。滿目皆是。少壯之挨戶求食者。夥又洶洶。富者既流離失所。貧者更不待言。不安分之頑民。因此而藉端生事。所在皆是。各鄉紳董。雖日夕呼號。籌款急振。無如災重款微。到手卽盡。哀鴻遍野。振濟無方。束手無策。惟有待斃而已。聞諸公在滬組織籌振會。函電京省。協款急賑。此不幸中之大幸也。飛請速電當道。立撥巨款。辦米購衣。派員親至災區。核實散放。以救數萬垂斃之災民。冬令將屆。苦狀尤深。若非巨款源源接濟。亦恐難拯災民於萬一。普等目睹情太重。災民大多。故不得不迫切詳陳大君子之前。如荷先發款項。從速急振。則溫嶺南鄉。數萬災民。深感再造之恩於無旣矣。溫嶺南鄉災民代表陳乃普林丙泰陳乃楫毛宗耀陳保光陳殿章一陳林洛英傑連佩琳周師孟李之英王雲陳乃嘉等一百七十四人共泣叩。

▲華洋義賑會消息　華洋義賑會昨日午後五時開第三次幹事常會。通過議案如下。(一)理事長朱葆臣君赴漢口出差。愼齋管趾卿宋德宜三君代理。(二)撥賑直隸洋十萬元。匯天津駐津調查員孫仲英收。(三)又撥直隸洋二萬元。匯交北京施省之督辦。(四)撥賑山西洋五萬元。(五)撥賑浙江台州洋二萬元。(六)撥賑山東東昌府洋五千元。(七)撥賑河南洋五萬元。散會時己八時矣。

俄領署釋放罪犯

▲俄使館不復存在……▲對本國人民仍行使法權……▲實可注意之事

英文滬報云。俄人古特林。於本年三月十四日因竊稱罪判處徒刑九月。十二日已由俄領署公堂法官伊文諾夫下令釋出。謂奉駐京俄使訓令。將柯氏放逐至海參威。不准再來中國云云。按俄使館雖已不復存在。而對於本國人民。仍能行使其法權。此實一可注意之事也。

友華銀行金銀市報告

中美新聞社譯友華銀行十三日報告云。昨日倫敦銀價。近遠期俱漲七先令八便士。倫敦紐約間匯價現爲三四九。昨日爲紐約休假之日。故未得銀價消息。今日此間開盤。金磅爲五先令四便士。金洋爲九三。日金爲五四午。市況終日穩固。收盤金磅五先令四便士至五先令五便士。金洋爲九四至九五。日金五四。無甚上下。投機者與銀行俱多售出。印度來電。市況較佳。銀價或將復漲云。

粉乾來貨缺少

粉乾一物。係以綠豆粉爲之。產於山東。裝沙船運來。亦係北貨物品之一種。每于冬間銷場甚大。大家小戶。莫不備食。故先期秋間由各沙船陸續裝來。本年因該處旱荒過甚。綠豆收成荒歉大缺。且須隨辦。以是長江綠豆每担漲至四兩以外。故沙船粉乾之來貨。比往年減少。現龍粉開十四兩。邑粉十一兩六錢。價比前月漲起一兩五六錢云。

米客販米出口

本埠米價。過節以來。新米羅稱。各處均陸續運滬。到貨漸湧。市價跌至九元以下。惟本年米貨之後

時評　二

廢督的又一理由　(弘)

督軍制度的不良。更何待說。只是就李秀山死後的局面而論。我們所應當亟把主張廢督的理由。不盡在民政財政方面。因爲督軍制度的禍害是深刻的遠大的。而現在江蘇要是再留一個督軍位置。禍害却在目前。

連年江蘇省雖被虎狼吞噬剩了一付骷髏。但在軍閥看來。還是大魚肥肉。可謀一飽。幸而李秀山死了。正好承繼。可是發這「誠心大願」的人。不在少數。你爭我奪。不比實力。誰肯服輸。除掉江蘇。誰供犧牲？

北京政府的太上總統太多。正在左右爲難。舉棋不定的時候。自己打算鞏固地位的方法。還不見得靠得住。再也不能爲江蘇謀幸福。毅然廢督。所以廢督問題。非江蘇人自行解決。誰都不能爲江蘇人解決。而這幾天。正是生死關頭。不加努力。稍縱卽逝。後患便不堪設想了。

○袖米銷路漸廣○食者亦多適口○故袖米因到滬略少反○有堅漲之勢○奸商之私運出口○際此市面之中○尚少活動○距前昨兩日米市上○聞又有某某等米客兩人○在市上買進青角薄稻米三四千石○（米客祇有代人經手買出以購用金者）今忽有代買多數○以致米業頗滋物議○有知之者○謂先期大價錢抛與某國洋商○預備抵解○惟尚未解貨○不能知實○昨有人擬究其根源○宣告其私營出口之罪惡○某等聞之○頗爲惶恐○故一時暫不即時解出也○

靑藍疋頭扣布銷路活動

靑藍疋頭扣布○向以打包行銷於廣東省○是秋之間○向例即可出銷裝去粵省○至秋涼即售而製衣○不料本年此時曾接粵省電報止裝○以是同業頗有呆滯之勢○自中秋節後○漸爲活動○滬地各布號現接粵省函電之後○已配齊貨品○凡招商局輪船開往省城者○已紛紛報裝出口○故市面轉呆爲俏○且市價亦因而每百疋漲起百分之十五云○

總商會對租界印花稅意見

上海總商會公函云○逕啓者○租界華商貼用印花○部令擬訂檢查議罰辦法一案○在政府以印花稅爲人民應盡義務○殊不知人民觀念○對於現行印花稅極不滿意○非於印花稅有所反對○實於施行方法諸多障礙○且租界與內地情形不同○若盆以檢查議罰○竊恐於事無濟○反滋流弊○敝會爲格外愼重起見○不能不從事審査○詳加討論○業於九月十九日將大略情形○先行函復○諒荷察核○查是案經敝會公舉方會董積蕃○湯會董富禮等爲審查員○玆據先後提出意見書○於十月二日常會核議○僉以方湯兩會董所稱各節○均係實情○代表輿論○到會會董一致贊同○相應將兩會董意見書○另錄一分○送請察核轉陳○以備採擇○而順輿情○實爲幸甚○此致滬海道道尹公署○江蘇交涉公署○上海縣知事公署○江蘇印花稅分處駐滬辦事處○

美國艦隊總司令來滬

美國駐亞海軍艦隊總司令格里甫上將○於日前乘旗艦來滬○駐泊黃浦江○本埠美國官商業各赴艦迎迓○日昨滬南海軍總司令藍建樞氏暨代理江蘇特派交涉員職務之陳世光○均御禮服○乘車至浦灘登旗艦拜謁○格上將軍深豪優禮○迎入艦中○茗談良久○始各與辭握別云○

大陸報云美國亞西亞艦隊司令格列夫將軍○十二日乘旗艦呼倫號來滬○此艦即前南達古太號爲在滬停泊之最大軍艦○尚有輕快巡洋艦二艘○則於先一日抵滬○此三艦爲來滬美艦隊之前鋒○聞格氏留滬約二星期○呼倫號現泊法界黃浦灘附近云○

新任葡萄牙總領事抵滬

大陸報云○新任葡萄牙駐滬總領事卡薩奴伐○業已抵滬○於十二日接任視事○卡氏係由新加坡來滬○與前任上海總領事杜立維拉君對調○杜已於八日前回國○新領事未到任前○由副領事薛爾佛代理○按卡氏入外交界有年○嘗駐西班牙馬德里爲總領事者十一年○繼爲駐暹羅公使二年半○始任新加坡總領事云○

統一南北海軍之進行

▲林葆懌率艦離粵境
▲海軍部匯款二十萬

南方海軍歸北一節業經雙方首領林葆懌藍建樞等○於眞日（即十一日）發出通電○實行統一○玆據本埠海軍界傳出消息○海軍統一問題○早由南北代表何品璋毛仲芳蔣拯林葆懌等在閩省東山（卽銅山縣）海軍維持會商洽就緖○祇候軍費匯粵○卽當宣佈實行○本月十日海軍部將現款二十萬元匯滬○卽日由藍總司令分別匯往○始由林葆懌率領艦隊○開出粵境○移駐廈門○與藍總司令等於眞日發表通電○至取消海軍總司令○改設閩粵渤浙四區防禦使一層○業經閣議通過○本定歸北後○從事改組○現閩薩總長因經費及他種關係○擬先發表閩粵南海防禦使○以位置林氏等○至取消駐滬海軍總司令時期○須俟藍總司令視察長江防務事畢回滬後○方可實現云○

籌備選舉省議員續聞

上海縣沈知事昨奉省公署電開○第三屆省議會選舉辦法○電飭籌備進行在案○查選舉法第二十三條初選監督○應就本管區域內分派調查委員自選舉年限之前十月一日起○按照選舉資格調查合格者○造具選舉人名册○又第二十五條選舉人名册○應於前項十一月三十日一律告成○由初選監督呈報總監督各等語○爲期迫促○此項調查委員○亟應依法分區派定○以資進行○合亟電令該知事迅卽遵照辦理○並將派定委員姓名呈報○一面督飭認眞調查○不得稍涉浮濫○選政關係重要○各該知事負有監督之責○務須切實辦理○以免別滋流弊○至此項調查表式○應由縣迅卽印刷備用○幷將調查員辦事細則○擬定報查○毋銷違延○切切省長齊眞印○

民生傘廠股東會記

▲改換名稱……▲添招股份

上海民生傘廠股份有限公司開辦以來○已一年有餘○其出品之優良○營業之發達○早爲世人所共知○故原有資本三萬元○董事墊款一萬五千元○已不敷展佈○且該廠近有美商某君擬訂大批運往外洋○該公司得此良機○非添招股份○從事擴充不可○遂由董事會議決召集各股東○於前日（卽十二日）假東新橋洋貨商業公會開臨時股東大會○至午後三時遂振鈴開會○由到會各股東推舉項如松爲主席○由田寄仮代表計健南記錄○主席報告開會宗旨畢○由經理報告營業情形○及擴充劉畢○遂由到會股東討論○第一案卽改換名稱○主席項如松謂本公司自去年五四運動事起○因國人盛倡抵制日貨○提倡國貨○卽抵劣貨而挽利權○遂由熱心諸君糾集同志○招募股本一萬元○創設陽傘廠於閘北海家橋○至去年十月公司正式成立○至九年五月招足股本三萬元○現因調查他處有同牌號之同業○且業經註册○本公司呈部註册○當然必須改換牌號○至商標及免重征免出洋稅等○均已照准○務請到會股東愼重討論○衆謂名稱既有雷同○且屬同等營業○當然更改○惟改換名稱○務須顧名思義○又要易於呼喚○遂由張瑾伯提議以民星二字爲牌號○衆無異議○主席提議第二案○卽增加股份事○馮志靑謂營業發達○資本不敷○應當添招新股○經到會股東討論定額十萬元爲股本○以老股三萬元爲擴充股○再招普通股七萬元○以示區別○衆無異議○由主席宣佈○用投票法表決○議決各案到會股東共四百五十九權○投票者三百六十七權○均贊成廢票一權○其餘九十二權○因未將議決票帶會○故未投票○全場一致通過○將議決情形○通告未到會各股東○限一星期內答復○一星期後無答復者○作爲默許○議畢散會○聞已鐘鳴六下矣○

商幇協會選舉揭曉

旅滬商幇協會○昨日爲各幇會董選舉正副會長之期○午後二時前各會董將選舉票○一律投送到會○當推定湘浦開票○楊叔蘋許筱甫杜向靑楊俊維檢票揭曉○以川幇馬乙棠當選爲正會長○漢口幇陳少舟贛幇曾嘉麐各當選爲副會長○並議定九月初六日（卽星期日）在該會內備茶點○歡迎新任正副會長○暨各幇會董就任○並討論會務進行云○

許交涉員尙未抵滬原因

▲已抵南京……▲晉督署弔奠

江蘇交涉公署於十一日得京電○知許交涉員業已公畢出京○准十二日晚車抵滬○署中得電後○當卽派遣科員數人先期附車至當站迎接○不意是晚許君並未回滬○署中正深惶惑間○至昨晨七時署中又得許君由甯來電○略謂現已安抵江甯○惟適逢李督之變○理應晉署弔奠○故不克如期回滬云云○現據署中推測○大約許君必將幇同辦理李故督之喪事後○方可啓程回滬○至抵滬之期○或者卽在於今明兩日云○

盧永祥與意艦私藏軍火

大陸報云○浙督盧永祥與上海意領事署前因意艦○軍火一事○發生爭端○此事將有重要之發展○聞當局署已發出通告○謂盧督於直皖戰爭時○欲得此項軍火○未能如願○心滋不懌○因有私售軍火之說○此係對於盧督因上海出售軍械一事○致兩外交團領袖而發○意領署謂盧督駐滬代表○於直皖戰爭時○力謀取得意軍艦軍火○以供己用○此事已有確證云云○按當直皖戰爭時○蘇浙形勢○頗爲岌岌○蓋蘇督李純係直派○而浙督盧永祥則爲段派也○

南洋公學無線電台完竣

字林報云○南洋公學無線電台○已設備完竣○由教師張君主任其事○該台能接收 大連 秦皇島 北京 海參崴 菲律濱 香港 廣州 台灣 武昌 橫濱等處之無線電○並與通訊云○

演講無線電話之用法

▲地址在靑年會

大陸報云○靑年會於本月十八日起○將由洛白斯登教授演講○並實驗無線電話之用法○洛氏攜有無線電話機兩座○自美來華○擬赴中國各處講演○現在杭州自十八日起至二十三日止○在上海靑年會講演○聽講者均須購票○每日演講兩次○大率用中文○二十九日晚特用英文講演一次○以餉上海西人云○

水警廳改編概觀

江蘇水警第一區昨日通令各隊文云○某於十月四日奉江蘇全省水上警察廳廳長第三一號訓令內開○案查江蘇水上警察第一第二兩廳遵令歸併○業奉督軍省長會電○定名爲江蘇水上警察廳○飭速編組具報等因○經已錄電令行遵照在案○玆得全廳重編○擬定廳署內部仍設祕書督察各一處○前第二廳之第一二三科改爲總務行政司法各一科○衞隊偵探兩隊各仍其舊○惟增設教練一隊○以資備補○並將各科處隊各增人員○相助爲理○至於各部組設○亦係因事制宜○則臻完善○如原駐閔行無錫蘇州之第一二三區暨遊緝隊並各該區隊所屬○統循舊章○其前駐吳淞第一廳之第二區改編爲第四區區長○仍由本廳長兼顧○該區原轄之第一第二兩隊之二三兩分隊大領江巡船二艘○及遊巡隊之長龍船一只○應着依次編爲第十六隊○第一第二第三三分隊崇朋一隊○改爲第十七隊○南通一隊改爲第十八隊○此三隊應歸第四區節制調遣○除裁撤各艦不論外○餘皆章制仍舊○惟長龍船略有變更○經於編制載明原駐州分之前○第一廳第二廳改爲第五區○其原轄之第三隊○此次編爲第十九隊○仍由該區長兼帶○第三四各隊卽編爲第二十第二十一第二十二隊四隊○分隊依舊歸第五區管轄○鈞和 虎威 策電 大稚 揚威 巡船五艘編爲五遊巡艦隊第一隊 靖湖 仁勇 陪戎 昭武 振威 江安 洪平 靖平 保蘇 安靖 巡船十艘爲遊艦隊第二隊○其保蘇安靖兩艦○照常歸第一第二兩區分別派遣○揚威一艦○准由第五區區長指揮○上各區隊艦警官薪餉人數船只○均列編制淸册○擇於本年九月一日實行○其在新印關防未奉刊發以前○均准暫用舊印○以資信守○除委令另發並分行外○合行檢同編制一份○令仰該區長○卽便收領○轉飭所屬一體遵照○並將各警官履歷造册四分○花名箕計淸册一本○尅日造送○等因奉此○查編制册內所載第一區暨所屬各隊名稱章制○悉仍其舊○並無變更○本令前因○除分行外○合行令仰該隊長遵照辦理○應造各册○限於十月二十日以前送區○以便轉呈○萬勿逾限云云○

法租界調查戶口之辦法

法租界業已實行調查界內戶口○經由法工部局派捕於昨日將此項局諭○以戶口填寫單逐戶分送○限定本月十八日彙齊造册○以便查核界內戶口○示諭章程○照錄如下○居民鋪戶人等知悉○本局欲知法租界內華民丁數○故特將此印就空白單○於陽歷十月份起○飭捕照本局門牌按號各給一紙○該家主必須於十月十六日晚將此單按款卽行填寫明白○不得任意增減○俟本局於十月十八日早到來收取○應卽呈交○勿致躭擱○此次下册之事○本局欲知其人數○照五年之前詳查○並無陰探及下捐之意○亦不需索分文○爲此俾衆週知○並附章程○（一）陰歷十月十六日依該家主將此規條填寫明白○切勿有誤○（二）此册限於十月十八日早上巡捕按號收取○家主卽行檢交○（三）填寫號數當照本局所釘門牌勿誤○（四）此項丁册係爲安民起詳○自可勿慮○當收時並不索取分文○如有藉此索詐者○立卽指名稟究○

旅滬川人力爭自治

旅滬四川自治期成會致電旅京同鄉云○北京四川同鄉會轉各會館幷旅京政商學各界同鄉公鑒○吾川自民國以來○迭遭兵燹○生民塗炭○元氣凋殘○曩者滇督唐繼堯○藉詞護法○派遣滇黔軍隊數萬之衆○侵入川境○東南數十州縣膏腴之區○悉被佔據○強迫地方人民供給軍餉○每歲數百萬之巨○敲精吸髓○民不堪命○乃復野心勃勃○自稱三省聯軍司令○思欲附庸我西蜀奴隸我人民○不惜勾結內奸○煽動川亂○利用土匪○强佔地盤○戰禍延長○地方糜爛○焚燒殺掠○尸骨縱橫○此固由於唐氏吞併川省之陰謀○然亦未始非我川人不能團結自治○故乃開門揖盜○伊戚自貽也○今者湘粤鄂皖蘇等省○力爭自治○急接急厲○甚有不惜重大代價○出於戰爭者○各省旅京同鄉○均皆關心桑梓○組織團體○以爲本省聲援○其奮鬬精神○實堪敬佩○吾蜀七千萬人○廣土衆民○何至甘居人下○同人等在滬發起本會○以川人治川爲宗旨○於庚日成立○已通電川中熊劉各軍○及省商學各法團○敦囑一德一心○同仇敵愾○外禦强寇○內淸禍源○諸君僑寓京中○愛鄉愛國○素表熱誠○務乞號召同人○組織團體○力爭自治○共策進行○川人幸甚○大局幸甚○旅滬四川自治期成會叩文○

回國華工遣回原籍

法國遣回華工四八餘名○除由法領飭令捕房派探發給船票○乘船回籍外○其餘華工二百數十名○仍由中西探捕伴同至滬甯路北火車站○乘前晚之夜班快車赴甯○聞卽渡換車遣回直魯各省原籍云○

江海關添設副稅務司

海關督公所○接據代理總稅務司包羅函稱○查江海關現無管理驗估處副務司一缺○玆查有濱江關副稅務司賓德倫英國人○堪以充補○除令飭該員遵照外○理合函知云云○

海軍司令巡閱長江要塞

駐滬海軍總司令藍建樞○前日爲統一南北海軍問題○特由滬南往閩粤會商一切○旋由廈門返滬○又乘坐兵艦○赴長江下游○佈置艦隊駐紮地點○藍氏於十日起程出吳淞○溯長江而上○先察看狼福兩山砲台○抵甯之後○又赴蕪湖九江漢口○刻四川重慶方面○亦駐有淺水兵艦兩艘○於此次統一規劃○均受藍氏之指揮○此行尙須與各要塞陸軍接洽○所以回滬日期○未能確定云○

啓明織工廠力謀工人幸福

西門外斜橋啓明織工廠○爲諸文綺諸筱甫二君所創設○已歷八載○對於染織○頗多研究○卓著成效○近來對於平民教育○尤爲注意○特商准靑年會職工科幹事○於每星期四晚七時赴該廠演講工人應用之教育○及演放有益於工人常識之活動影戲○幷於廠中組織工人夜學及儲蓄會等○其熱心可佩○若滬上各工廠能仿而行之○亦勞働界之福也○

國民大會策進會評議會記

昨日國民大會策進會○開第十四次評議會○屆法定時間○振鈴開議○出席者三十一人○公推陶樂勤主席○朱定一紀錄議案○幹事提出出發代表孫道勝○張振遠○朱定一三人○同意案○由主席說明○各人資格○職業○籍貫○性質如以各評議之證實○均一致通過○散會已七時云○

南洋華僑銀行擴充滬閩

新嘉坡華僑組織之和豐銀行○原定資本金八百萬元○早已招足營業○現因開辦以來○成績甚佳○各股東力謀發展○非厚集資本○不足以扶助吾僑經濟之務力○徒失此良好之機會○誠爲可惜○故特開大會○議決銀行資金增至二千萬元○續招新股十二萬股○與原有股東享同等之權利云

旅滬皖紳請停收附加稅

旅滬皖紳致皖省長電云○安慶聶省長鑒○多電敬悉○教育至關重要○整頓擴充○誠不可緩○撫民生凋敝○元氣未復○遽增負擔○力實難勝○應請暫就現有經費及他項可撥之款○督屬認眞辦理○前此秋浦官紳商請加徵教育經費○敬已復電拒絕○近日懷甯合肥望江石埭渦陽等縣紳民○亦紛紛函電反對○所有各縣呈請附加丁糧田畝等項○務請通飭一律停收○免滋紛擾○無任感盼○周馥李經羲胡建樞袁六化余誠格等廿四人歌○

法軍官乘車北上

法國軍官格斯（譯音）於昨十三日督率法兵士四十二名○隨帶行李數十件○由滬乘滬甯路局七點五十分特別快車赴甯北上○

省署催徵忙漕

沈知事昨奉齊省長訓令四四五○號開○案查經征忙漕○考成綦嚴○本公署前於整頓賦稅內○飭廳訂成征收比較表式○嚴飭遵行○並迭次申誡督催在案○乃近查各縣旬報表○截至目下止八年份忙漕按限征完者○實居少數○甚有開年餘○僅征至三四成者○殊屬玩疲已極○各該知事均有經征之責○亟應厲行整頓○以挽積習○而裕稅收○合行再嚴令通飭仰於令到後○上緊催征○原征分數少者務令增多○多者力求播數○毋任吏胥侵挪○疲戶倒欠○致使催科要政有江河日下之勢○是爲至要○切切此令

土販密謀私運

滬甯滬杭兩路管理局趙煖山局長○前因查得滬上靑島大土盛行○半由於各路祕密運滬○業經加派稽查○嚴密查禁○而各土販開信後○以趙局長前在津浦任內○對於查禁私運○甚爲嚴厲○玆開下令嚴查○故皆不敢嘗試○現已停運一星期○奈該土販財力雄厚○尙不肯改營正業○現已結合團體○（大半係湖熱）不惜金錢○從事運動○聞已於前日在四馬路大餐館設筵邀請與路局有關係之某某等十餘人讌飮○以冀轉輾運動○務達私運目的○査趙局長歷任路政○嫉惡如仇○決不爲其朦蔽○以致毒氛蔓延○貽害人民也○

寰球學生會介紹部消息

寰球中國學生會介紹部消息云○有人（在外埠）託該會聘請一英文敎員○須英語純熟○幷熟悉留學美國之情形者○薪水可以從豐○又本埠某機關○託聘一英文譯員○每日任事四五小時○月薪四十元○如有人願任上述二事之一者○可詳具履歷○投函該會介紹部接洽云○

震壇週報出版

自去年三月韓人正式宣布獨立後○進行甚猛○極爲世界所注意○而消息傳來○多屬一面之詞○以致眞相掩沒○頗爲遺憾○玆有中國人士某某等因韓人復國問題○非特關係東亞之和平○而與中國有唇齒之誼○方今滿蒙風雲正惡○故韓人復國○與中國關係尤切○卽含利害論○中韓同種同文○亦宜爲正義之助○爰特聯合同志○組織震壇週刊○每逢星期日出版○共二頁○創刊號已於國慶日發行○計有三張○其內容有社論○短評○韓國獨立運動史○韓人獨立中名人傳記○韓國消息○中國消息○世界消息等○尙有中韓名人著有專論○其唯一職志○在介紹韓事眞相於華人○鼓起援助正義之同情心○救人幷以自救○第二號准本月十七日出版○關心韓國問題幷東亞問題世界問題者○不可不手置一編也○

烟業公會請嚴禁竊煤無賴

煤業公會近據同業陞太號等來函○略謂吾煤炭同業之開設在閘北五區虬江路（卽嘉興路橋河內一帶）等處者○多至三十餘家○逐日進口煤貨○少則三四船○多則一二十船○近有無賴游民十百成羣○專以竊煤偷炭爲事○每俟煤船到江口守候潮汛時○若輩卽羣擁而至○人多手衆○明目張胆○肆行擾搶○船上雖有學徒棧司及搖船等○不過四五人○勢不能拒此亡命匪類○倘或喊捕○若輩多窟在招商局碼頭之傍○卽巡捕亦未便進去携捉○而該棧看門人雖知不問○諒亦畏其兇橫所致○同業損失○實非糊故○現若

徵收員虧欵潛逃

滬海道尹昨接省公署訓令四四六三號略開○案准浙江省公署○咨開案據吳興縣知事吳呈稱○竊照職縣若區抵補金櫃主任員沈三除○前因對於催徵事宜○辦理不善○迭被控告○由縣查明停其職務○已另派員接充○正在責任清釐經手册串○催繳欠款○詎該主任心存巨測○貌示從容○竟於月之四日晚○潛逃無蹤○次日據該櫃司帳員役沈衍升等報告○知事隨時選派探警四出偵查○並立傳原取商保沈少蘭到案追究○迄今數日杳然無音○除懸賞購線○勒發嚴密查拿○並責成原保限期交案○一面咨會鄰縣協緝○期將該逃犯沈三除務獲究追懲辦○現正派員盤查册串○俟得虧短確數再行呈報外○所有職縣已撤征收主任員虧款潛逃情形○理合開摺呈報○仰祈鑒核俯賜飭屬並咨鄰省一體通緝該逃犯沈三除務獲遞解過縣○訊追○俾免遠颺○實爲公便等情○據此查該主任員沈三除○辦理催徵事宜○對於經手册串欠款○並不盡交淸楚○輒敢潛逃無蹤○實屬胆玩已極○據呈前情除指令並令行通緝外○相應開單○咨行貴省長請煩查照希卽飭屬一體協緝○務獲解浙究追○是紉公誼等因○准此合亟通令仰速一體協緝該逃犯員沈三除務獲解究此令云云○

新湖北月刊出版

旅滬鄂籍議員范鴻鈞胡祖舜等○因鑒於湖北政治腐敗○民不聊生○特在法租界愷自邇路二八八號組織一新湖北月刊○聞於前日出版云○

化學工藝傳習會定期開會

本埠省教育會理科教授研究會請留法化學工程師楊子嘉先生講授化學小工藝○前曾誌本報○玆悉該會定於十七日上午九時起講授捕蠅紙○及紅藍墨水製造新法○午餐留膳○一日授畢○聽講者均得自行試驗○每人祇納學習費及實驗費銀一元五角○以補助消耗○聞尙有餘額○凡有志學習是項小工藝者○可卽日至小西門外中華職業學校內該會理科實驗室報名繳費○以便屆期聽講○

河南正券昨日開獎

昨爲第九期河南救濟有獎正券開獎之期○仍在西門外共和影戲園內舉行○自午前九時起○至午刻十二時止○玆將開出之五大獎號碼○及經銷各票號錄後○（頭獎）一萬三千二百七十一號○本埠德和祥承銷○（二獎）九千三百五十四號○本埠廣萬源承銷○（三獎）三萬九千三百四十九號○本埠廣滙源承銷（四獎）三千三百三十七號○漢口分局經銷○（又）二萬三千零四十四號○杭縣和記公司承銷○（五獎）二萬八千四百七十一號○甬江億中承銷○（又）二萬九千五百八十一號○常熟厚生承銷○（又）三萬九千三百二十四號○甯波甬利公司承銷○聞該局新局長張文瀚號卓如到差後電呈河南督軍省長○特派監視員郭懋忠號喜臣○屆時與本埠各機關所派各代表人員○臨場觀察○以昭鄭重云○

學校消息

▲省立商校留滬同學會 小南門外省立第一商校○開辦多年○聲譽卓著○該校留滬同學日前（雙十節）在南京路商界聯合會開成立大會○並選舉職員○現已積極進行○以敦友誼○而增學校光譽云○

▲公餘英文夜館 南市大東門外篾竹街公餘學社○於前淸丁未春由袁頌豐鄧源和二君組織所設之英文夜館○於民國六年因事停歇○今以該處商界要求重行開辦○故二君敦請熱諳英文者繼續擔任○刻定陰歷九月初四日開課○一切仍照舊章辦理○刻下報名者亦甚衆○再該社近處工人不少○特附設義務夜校○授以簡易國文○俾生計上於書算門徑有所裨益○凡入學者不取分文云○

▲誌謝

昨承大世界及小世界兩遊戲場惠贈九月份遊券各二十張特此鳴謝

……女張虎鈕○容留院中住宿○……房包探沈阿岳查見○以其違章○將氏與女一並拘入捕房○昨晨解廨○經中西官訊據○中西探投

……其本宗王姓族妹私姘○將髮妻朱氏驅逐○於外上月借由朱氏控經五區一分所○轉解司法科○本段科員……○朱氏自行……治○聽候訊辦○

▲誘拐主婦

法界小東門開設老虎灶主朱金寶之妻……○被告乃係再醮與原告○講核○繼出原告將婚帖呈案○……上雖將妻子旗氏領回等語

往哈爾濱○故其……○以便立案○業經俄……止待遇駐華俄國使領後……○開官乃援筆……○自應派子立案此論○

經濟百話　（王恩良）

論物價

一．物價之定義

物價者．物品與貨幣交換之價也．斯篇之目的．在說明貨幣與物品交換之價所以成立之原因．物價非爲獨立之性質．而與外界他種事物有關係．故非可以輕視之一問題．今請述之．

二．影響於物價之各種勢力

今因便利起見．以金爲貨幣．鋼代表物品．貨幣與物品既相交換而成物價．故無論何種勢力．能影響於貨幣或物品者．即能影響於物價．此等勢力．種類繁多．茲特立表及圖如左．

甲．關於金（貨幣）之方面者．

一．供給增加．或生產費減少．

二．供給減少．或生產費增加．

三．需要增加．

四．需要減少．

乙．關於鋼（物品）之方面者．

五．生產費減少．或因競爭關係．供給增加．

六．生產費增加．或因專利關係．供給減少．

七．需要增加．

八．需要減少．

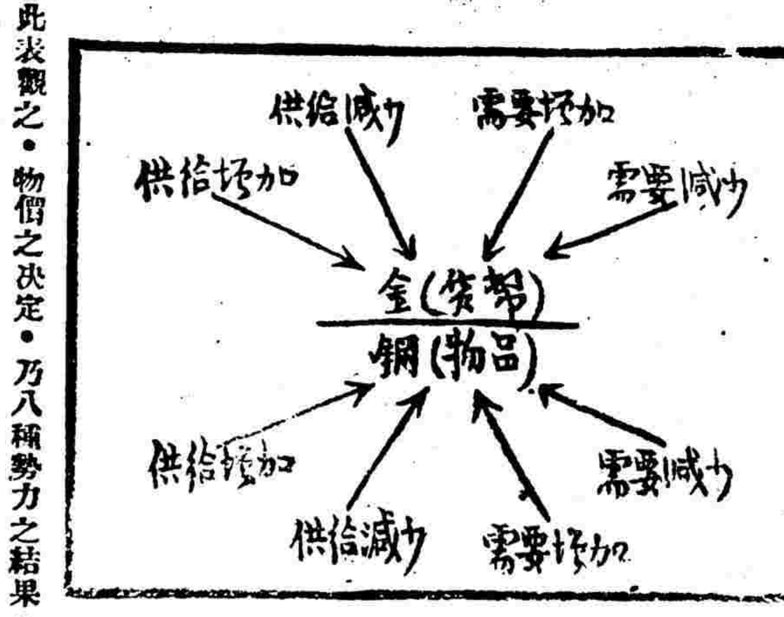

由此表觀之．物價之決定．乃八種勢力之結果．金之生產費減少（一）與鋼之生產費減少（五）．正相反對．前者之趨勢．使鋼價增加．而後者則使之減少．又一與七．皆使鋼價增加．三與五皆使之減少．其他者或使之增加．或使之減少．皆可想見．故物價之決定．非僅依一二種勢力之影響．諸種勢力．皆可發生效力也．下圖表明影響於物價之各種勢力．其在上者．使鋼價低．在下者使之高．

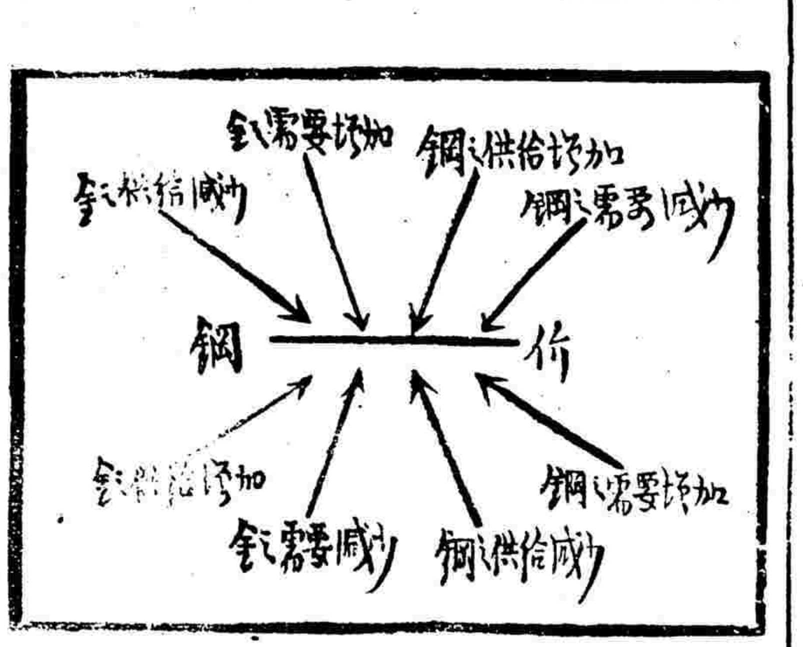

三．影響於金之各種勢力．

金之價值．自其本身之影響（即前表中一二三四項）言之．爲供給與需要二者所左右．關於供給方面．供給減少之時．不生若何之影響．何則．因一八五〇年以後．五十年間．金之出產三倍於一八五〇年所有之金．（一八五〇年世界所有之金．爲$2 000 000 000．一八五〇年後五十年間所產之金．爲$7 000 000 000．）而金之消費甚少．因有耐久性．故金之總量有增無減．且今日許多金礦仍繼續進行．將來金之產額．必增加無已．故論物價．金之供給減少（二）．無甚影響．供給增加（一）．乃影響於物價大矣．

金之需要．不獨鑄造貨幣．卽各種工藝品裝飾品亦需要甚多．尼科孫Nicholson曾言「金若不用以鑄造貨幣．仍可有如一般物品之最高價值．」足見金之用途．鑄造爲貨幣者．固占多數．用以爲裝飾品及工藝品者亦不少．其所以用爲貨幣者．因其性質適宜．非他種物品所能及．其所以用爲裝飾品及工藝品者．因其色澤美麗及其他科學上之特性也．至充貨幣用者．又分二途．一．定本位制之標準．二．爲交易之中間物．第一種用途．定金爲本位．而實際流通者．並非金幣．但銀行儲蓄甚多．以爲準備金．政府發行紙幣時．亦以爲之．在國家無事之秋．金融穩固之際．此等準備金．可以減至最低額．市場交易頗以流通者．可全非金幣．故其需要實至少也．英國於一八一六年．卽採用金本位制．而實際上通貨之大部．爲英蘭銀行之存款通貨及其紙幣．英國爲商業最發達之國．且爲世界各國之清算所．其金幣之需要．不過$450 000 000 卽世界產金一年半之總數．（照一九〇七年至一九〇五年產出平均額爲準）．世界上商業最發達之國．其需要金幣之少．出於理想之外．卽其所需要者．不過爲保持金本位．而非用爲通貨也．二．爲交易之中間物．金幣既爲通貨之一種．則其流通之量．必非甚小．然此乃商業幼稚時代之現象．商業發達．則用其他方法以代之．故一國金用（指金本位之國）之多寡．恆以其發達之程度．及國內情形而定．美國爲金本位之國．而市場交易．幾不用金幣．其所有之金幣．悉藏於銀行及國庫中．以爲兌現及提款之準備．美國金幣之需要．共計$1,135,000,000．卽世界產金四年（弱）之總數也．若交易方法再有改進．將來更可減少也．

金之需要．誠如所述．就各國情形言之．無大變動．惟於一國採用金本位時．變動較大．因其時需要增加甚多．影響必能使他國之金價漲高．物價跌落．英屬印度．開始採用金本位制．如其實行．必可見其作用也．

四影響於鋼之各種勢力．

關於物價之論點．尙有物品本身之關係．此關係又分爲二．一自外至．一自內出．自外至者．卽物品之生產費之高下也．自內出者．卽物品之需要之增減也．譬如與人爲車．其原料工價．通盤合計．是爲成車之費．其售車也．必計得是數及少許之利益．設其每車作成之費爲百元．而市場售價爲百十元．則利益爲百分之十．設製車方法改良．每車之製造費．祇須八十元而已足．此時之製造者．可得三十元之利益．較以前增加三倍．利益既大．則從事者必多．大宗資本．皆薈集於此．於是製造發達．車之出產增加．如當時需要仍如以前之數．是必供過於求．其價必低．價值低至九十元以下．則利益減少．投資者不但必無增加．卽已從事者．且必移其資本於他業．其結果生產又復減少．迨供給之數能與需要相符合時．則價值復歸於平．此物品生產費之高下及於物價之影響也．至生產費之變動．又有數種原因．一．製造方法改良．或新機器發明．皆可使生產費減少．已述於前．二．工資之增加．可使生產費增加．間接可使價值增加．凡日常生活之必需品．皆不因價高而減其需要．至裝飾品及必需品以外之物品．價值一高．需要必減．利益亦隨之而減．事業必至衰落．但此爲學理上之原則．非可以概論也．三．原料之昂貴．亦可使生產費增加．與二得同一之效果．此三者皆爲影響於生產費之重要原因也．

至於物品之需要．凡日常生活之必需品．皆約有一定之最數．而無劇暫之變動．然必需品亦有時因交通發達．如新建鐵道．或開鑿運河等．貿易之途擴張．需要增加．物價亦因之而貴．至裝飾品之需要．則伸縮不定．且隨流行之形式爲轉移．一時需要大．則價值漲．否則低落．又陳書古器之屬．爲富家或識者所欲得．而市間鮮見．如或有之．則其價可千百倍其本費．以供者鮮而求者衆故也．股票債券之屬．沽於通埠者．種類繁多．其原定爲某數者．今或損其大半．或增其數倍．亦未嘗依其本費．吾都名人手書．一幅或值十萬金．與其本費蓋絕不相關．彼其人有獨擅之能事．則其能事之價．亦可獨大．以其供者寡．而求者遍是故耳．（完）

論壇

打破「存工制度」　（耕心）

怎樣叫做「存工制度」？工人每天應得的工錢，工廠裏的經理先生不管他候用不候用，硬要他存在工廠裏，少則幾天，多則幾十天，才肯如數付給你．一個工人，平均有十多天的工錢，存的工廠裏．你想這些工人，都是窮得十分可憐，賣了一天力，得一天工錢，才能夠過一天生活；如今工廠裏硬要他們「存工」，益加弄得他們衣食不能完全，陷入困苦的境域．但工廠裏爲什麼要行「存工制度」呢？這個道理，很容易明白；他們恐怕有時工人不受他們的約束，釀成罷工的風潮，所以要工人「存工」，當做抵押品，使工人死心塌地服從他們的命令．還有一層，他們以爲工人終是「見異思遷」，有工錢較多待遇較好的地方，工人就想到那裏去工作；他們恐怕熟手工人，被外界引誘，所以實行這種「存工制度」，使得工人不得不在這裏工作．他們手段的惡辣，眞是可怕！上面所說的第一個原因，是防止工人發生罷工風潮；第二個原因，是罷絡工人，使他們不得到別的工廠裏去工作；都是剝薄工人羈縻工人的行爲．這種「存工制度」，若不早早打破，工人們終要被雇主屈伏，要想跳出雇主的勢力範圍，不受他們的約束，一定是不能彀！因爲一個工人，既然有幾十天的工錢存在工廠裏，終不願意丟掉這些「存工」，——半途退工，所存工錢，多半要被工頭扣沒．——決然毅然，投身到別的工廠裏去．如果這樣，自己先犧牲了許多金錢，在平常工人，一定是不肯做．所以工人要想工作自由，應該大家起來，要求雇主革除「存工制度」．雇主對於這種要求，一定不表示贊成；因爲若一旦贊成，就失了羈縻工人的工具，那工人怎樣去約束，怎樣使工人服從不合理的命令？但雇主雖不表示贊成，工人終要設法，弄得雇主不得不贊成．雇主既然贊成了，「存工制度」既然打破了，那麼工人可以自由工作，要在這個工廠裏工作，就在這個工廠裏工作；要在那個工廠裏工作，就在那個工廠裏工作；雇主一些不能勉強和虐待．雇主倘若有不公道的工作條件，硬要工人遵守，和一切雇主沒有干涉權柄的事情，雇主硬要來干涉，那麼工人就可以掉礙不顧，不會被他所屈伏，豈非自由得多嗎？

況且雇主要想預防工人發生罷工風潮和工人到別的工廠裏去，終可想一個好的法子；爲什麼必定要用這個「存工制度」呢？「存工制度」是罷絡工人的方法，工人明白這個情形，和雇主反生一種惡感，蘊蓄在心裏，遇著機會，就要爆烈發生，結果要想預防發生罷工風潮，罷工風潮也不能免；要想罷絡工人不到別的工廠裏去，也沒有法子防止他們；不但沒有利益，反受損失．雇主如果要想防止罷工風潮和工人到別的工廠裏去，只消工作條件改良，待遇方法改良，雇主不要擺官僚式的架子，要平心靜氣，和工人們商量一切問題，尊重工人們的人格，豐富工人們的生活，這樣辦法，工人看得工廠像極樂國一樣，再也不願意走出這個工廠了．雇主終應該明白工人們的罷工和到別的工廠裏去，都因爲工作條件不合，工資菲薄的緣故；滿足他們所不滿足的，這些問題，都可以解決了．爲什麼雇主只曉得用羈縻的手段——存工制度——去利誘威嚇呢？

工人們都是窮得十分可憐，家裏沒有隔宿糧，我上面已經說過．如今雇主們硬要把他幾十天的工錢，存在工廠裏，不要使他們忍飢挨餓嗎？但雇主們偏要說：「工廠裏實行「存工制度」是想增進工人們的生活，在工廠沒有什麼好處；工人們多半不曉得節財，所以工廠裏代他們儲蓄」這些話，未嘗不說得冠冕堂皇，但是按到實際，剛剛成一個反比例．我想工人們如果有儲蓄的能力，他們儘能夠自己儲蓄，用不着雇主費心；倘若沒有儲蓄的能力，雇主硬要他「存工」，不是要把他逼死嗎？況且工人除掉不守工作條件和有妨礙工廠進行的事情外，雇主沒有干涉他的權柄．儲蓄不儲蓄，工人有完全的自由，不配雇主來干涉；雇主倘若硬要他們「存工」，便是干涉他們的自由，便是濫用權威，工人儘可籌相當的方法對付他．

雇主蠻橫的危險，就是要濫用職權，去干涉工人不應該干涉的事情．儲蓄問題，完全是工人的自由，他們爲防止罷工起見，却巧立名目，硬要工人「存工」，這難道也合公理嗎？這難道就是他們天天嚷著所說的「增進工人的生活」的方法嗎？我神聖的勞工們呀！你們應該明白他們行這個制度的意思，不是他們嘴裏所說的「增進工人的生活」，他們是想罷絡你們，束縛你們，弄得你們一動也不能動，然後牛馬式的工作，可以加上你們的身上來了！你們要想脫掉這個束縛，應該大家齊心協力，打破這個制度．這個制度一天不打破，就一天不能脫離雇主的束縛，工人們！快些起來啊！

我做這篇文章的意思，因爲看見有的工廠裏，行這種「存工制度」，工人們退工的時候，有許多不便；所存的工錢，多半被工頭吞沒，工人們却呑聲忍氣，不敢說一個「非」字．我見了這個情形，看實替他們抱不平，我所以特地做這篇文章來討論，以引起大家的注意！

九，一〇，四，在甯波．

工廠調查

江西第一大工廠調查錄　（楊偶）

江西工廠，極不發達，只有省立的一個工廠，叫做江西第一大工廠．內分兩部，一爲織布部，一爲縫紉部．我是大工廠藝徒之一，對於廠中底事，極爲明白，特寫來作爲調查也可，作爲報告也無不可．但是我寫這篇調查，原有個極大希望，就是（一）希望贛省長官，或地方紳耆，將他來改造改造，擴充紡織部，多設分廠，將貧窮的人，收來工作．

（一）始創及改格的緣由

江西第一大工廠，創設於亡清光緒末葉．其初目的，在收留罪犯的人，教以手械紡織，及紮籐器．自民國成立後，設有法庭四廳；犯人多在法庭執行；因此大工廠已無犯人了，乃歸民政長，加以整理，招收藝徒五百名，添加員司，改爲如今之大工廠．

（二）職員及工人人數

廠長一人，會計一人，庶務一人，監工十二人，工人（兼教授手術，）十六名，藝徒二百零七名．（規定五百名，原係救濟貧賤子弟起見，後因歷任廠長，營私自肥，裁減至此數．）

（三）薪金

廠長月薪二百元，會計二十元，庶務十二元，監工員，甲八元，乙六元，工人四千，（合洋一元八角）或六千（合洋二元四角）．

（四）地址及面積房屋

大工廠地址，在進賢門外，距離省城二里許．面積約五十畝．房屋四十二間，分三層，每層十二間，另外四間，一爲會計室，一爲庶務室，其二爲監工員住室；後有廚房兩間，一爲廚夫住室，一爲炊所．首門內，有空場二，一爲紡紗織布場，一爲籐紮場．紗和布和放於庶務室內，籐堆積於第二空場左邊．

（五）工作時間

每天五點鐘起工作，至六時半止；八時工作至二時半止；四時工作，六時止．

（六）工資

藝徒一年後，始能依工給資．織布一疋，可得工資洋一角六分，三日方可織完一疋．每月每人，得資一元三四角至七八角不等．籐器每具得洋三角至七八角，惟須數人之力，合做一具．每月每人工資，與織布差不多．

（七）餐時

早餐七時，三時午餐，每桌水菜四碗．員司二菜二素，亦不甚佳．

（八）藝徒之待遇

藝徒均係貧家子弟，衣被多不周全，年至多間發棉衣一套，無棉被者，亦發棉被一小床．

工商俱樂部

買空賣空之害　（周紹均）

怎麼叫做買空賣空．買空的意思，就是說買的貨物是空的．賣空的意思．就是說賣的貨物是空的．這個事業完全是信用的關係．道德的問題．並不是與現金或是與實在的物質，互相交換的．那末買空賣空自然僅僅乎計算他們損益的結果．如果是益．就算是勝了．如果是損．就算是負了．這種事是很危險的．　考買空賣空之所以發生．大半因爲通商大埠商務繁盛的地方．定期交易同那信用交易一天發達似一天．於是買空賣空遂由此而興起了．買空賣空爲害極大．雖爲法律所禁止．無如以買空賣空爲業的人仍是進行不稍停止．所以欲禁止不得禁止．即是這個原故．但不能禁止．其爲害不知伊於胡底．偶一思維．實堪長嘆．我今將他的害處簡單的述明如左．以爲我國的商人告．並希望趕快拋除這買空賣空不好的事業．

一容易破壞道德　道德是維繫人心的一件東西．有了道德．我們人的一切行動就有了標準了．怎麼樣叫做破壞道德呢．這意思就是評做出道德以外的事情．換句話說．就是出乎道德範圍以外之動作．買空賣空是很容易破壞道德．爲什麼呢．買空賣空都是空的．不過全以信用爲證據．於是設或有經營此業的人．一旦有數萬元或數千元的交易．在守信用的人一方面．自然不敢失了信用．假如在不大守信用．或是有意不守信用的人．一方面以爲得此巨資可以立富．一時良心喪盡．道德全不注意．那末．就做出破壞道德的事情來．把巨資歸於己有了．彼則受大大的損失．而此則得大大的利益．照這樣看來．固然與金融有密切之關係．即論到商業的前途．恐怕亦有點影響的．試問如此容易破壞道德的業務．應該做不應該做．應當禁止不應當禁止．那不言而就明白了．

一誤入歧途　大凡人有堅定不拔的志向．奮勇不退的精神．那是最好．但是還有一種人他的宗旨容易移動．這是很危險的了．做買空賣空交易的人．損益本是無常．而在一般未明利害之徒．以爲買空賣空馬上可以發財．於是糊裏糊塗．胡思亂想．把原來的正路不走．就是把以前正當的事業棄去．反誤入歧途來經營此買空賣空不正當的事業．不說是不可以保持不虧損．恐怕簡直沒有不虧損的．虧損固是可嘆可怕．而誤入歧途知到誤了．快快回頭爲害甚小．若不和其誤．其害就不可勝言了．我願商人細細思之．而注意焉．

一增加儌倖心　儌倖是甚麼意思．就是虛僞．不是實在．是一時的．不是永久的．買空賣空的交易．不但不能減少儌倖心．反可以增加儌倖心．爲什麼原故呢．因爲做買空賣空的事業．都以爲不難獲巨資．於是就以全副的精神來做這儌倖的事．希望儌倖成功．那知道儌倖是一定不得成功的．自然要歸於失敗了．因此人人不從實處着想．總日夜希望儌倖成功．這不是很危險嗎．

一個人損失影響於社會的金融　買空賣空是專以信用爲交易．以計算損益爲結果．前已講過了．但是益而勝者．亦不過用欺詐的手段．虛僞幻術．來獲取損而負者的資財耳．試問對於人類有什麼益處．試問這樣不道德的交易．能否在商業上有存在的價值．吾卽不論益而勝者．而損而負者至不得已之時．或在破產也料不定的．因破產而影響金融．那末．商業自然也大受其影響了．爲害眞不淺呢．

我做這篇文章．實在是有感而發．因爲我常常看見買空賣空的交易總常歸於失敗．所以今天特地把他寫出來．

九，十，八，於鎮江

上海物價標準表

四十號子錢白布	疋	九·七〇〇	九·八〇〇	九·七〇〇
二十四號[illegible]	疋	三·三五〇	三·四〇〇	[illegible]
十六支[illegible]棉紗	包	一五九·〇〇〇	一六四·〇〇〇	[illegible]
上等白廠絲	擔	一一二〇·〇〇〇	一一四〇·〇〇〇	[illegible]
[illegible]	[illegible]	[illegible]	[illegible]	[illegible]

餘載

遊記

●西郊游記 （孫幾伊）

秋天郊遊。本很有趣。而在京城裏過慣塵土生活的人。偶然到郊外去領略那美麗的風景。嚥受那清新的空氣。更覺得分外有趣。

一出了西直門。向北一拐。便看那夾道的垂楊和在垂楊外的田園。青翠可愛；這還是郊外很平凡的景緻。繞到萬壽山的後邊。有一道小溪。受那玉泉山的山水。清澈到底。這時天空一碧無雲。倒映在溪水裏。恰和水一色。不辨那是天那是水；更象那碧鄰鄰的水面浮着幾隻羽毛如雪的白鵝。映着遠山的黛色和溪旁柳樹的翠色。眞是一幅絕妙美術圖。還有十幾個女子在溪邊浣衣。也算是這畫圖裏的點綴。可惜有一座小小的廟宇。正臨着溪邊；那廟宇的紅牆把這幅畫圖減色了不少。要換了幾間茅舍一帶疏籬。一定更美。

這時我胸中起了無數感想。那日本記者跑到俄京去●看見俄國公園裏的紅色布告。和用噴筒噴射紅了的樹枝。大大的不快。說俄國的紅黨究竟沒有美的觀念；我們平常到中央公園或是經過皇城。看着那一道紅牆。也覺得憎厭。細想起來。這其間還夾着許多感情。日本記者是憎惡紅黨。我們是憎惡皇帝。所以對着紅色都起了不快；究竟紅色的自身都不管這些。那紅色美不美的問題。只好去請教專門研究「美」的先生—紹虞君或者是一個。

過了溪邊。有一個很大的池子。滿栽了荷花。已經敗了。池上一道板橋。池旁也有柳樹。也有遠山映着。這是頤和園牆外的一部。我的朋友說：「這兒比那兒更好」。我却覺得這兒冷清清地沒有鵝。沒有浣衣的女子。見着那敗殘的荷葉。見不着那碧沉沉的清水。這是人工的。那是天然的。這是死的。那是活的。

順着大道。繞過了玉泉山。便三面都可見到山了。不過都是些濯濯的童山。只迎面的一山。有些鬱蔥蔥的樹林。這便是香山。

我去年此日曾到過一回香山。今日重來覺得景象大不相同。門面已經煥然一新。去年一進大門便有一尺多深的塵土。現在也打掃乾淨了。去年在建築中的各工程。現在都成了渠渠夏屋。不是某闊老的別墅。便是某貴人的山莊。去年我曾小憩過一回的見心齋。現在却封鎖了。去年很漫漶的山石。現在又鐫勒了許多「臥虎」「翠雲堆」等題辭。我們因爲太倦。只順着山灣的道行去。雖不能遠眺。却四圍都是山。仰望天空碧雲還高高的在山頂以上，很爲別緻，香山本是靜宜園。—前淸皇家的花園！不是什麽多天趣的山林。所以我對於現在的新布置。懶得去絜敍。也懶得去批評他是雅。是俗。是平民的。或貴族的了。

甘露旅館在半山。他的排場。固然帶一點貴族的色彩。但是門前幾百層階級。却可算是煌煌大觀；今

我鄉虎邱的五十三叅去比他。眞是小巫見大巫了。歸途仍循原路。已經暮色蒼茫了。沿途有些鄉裏的男女小孩。背着青草。唱着山歌。很快樂的回家；那草比他們人還高。遠遠望去。只見一大堆青草在前邊走動。要不聽見他們的歌聲。還不知道有人背着啊。這是我城們市的人不容易見到的。可見鄉裏的男女小孩都有工作。我這時又陡起一種感想—我們游人尙且倦了。他們工作的人倒這樣逍遙的唱歌回家。這是勞動的興味。是天賦給我們人的。（完）

小說

●父親 （續） 莫泊桑著 袁弼譯

她先到了火車站，他來時很吃驚，但她說：「未去以前，我先須和你講一句話。我只應許你二十分鐘。」

她身發顫，掛住他的手臂，眼瞧着地，她的臉發靑了，又接着說下去：「我不願你對於我有些疑心。而我不能跟你去，除非你答應我，除非你發誓—不做—不做那不規矩的事。」

她的臉忽然紅起來，不往下說了。他不知道回答什麽好，因爲他又覺得快樂同時又覺失望。他要是知道她的品行，他須沒有這樣愛她；不過這也是情愛中最有趣的；能使人有些兒振作。

他不說什麽，她仍往下說，聲音顫動，眼淚汪汪的。「倘你不答應敬視我，我還是回去。」他輕輕的扭着她手，答道：「我答應你，任你的便。」她好像放心了，笑着問道：「你是當眞這樣？」他對着她的眼睛看，回道：「我發誓。」她說：「你可以取你的票子了。」

在路程上他們講不來話，因爲車子載滿了，等到到了賈瑣司拉發特。他們走向塞因那兒去。那太陽滿照在河上，照在樹葉上和青年上，他們心中映着這景子快活非常，他們走着，手搀手，順那河邊，看看那一羣一羣的小魚在水中遊泳，他們一直走下去，說不出的一種情境像在空中遊蕩呢。

到後來她說道：「你一定想着我很像什麽假的。」「怎麽？」他問道，「出來這樣走走，和你一個人」「不是，這倒很自然的……不，不；這對我不很自然—因爲我不願做下一件錯事，而這就是何以女子墮落下去的緣由。但是你可知道我是怎樣的無生趣，每天做那一樣事，每天每月每年總如此。我只有一個母親跟她住，而因爲她困難很多，所以也不快活。我極力想法脫離這苦楚，可是我那能笑一笑呀！但隨便怎樣，我來是錯的，雖然，你可不要感慨。」乘着答她時，他親她的耳朵，沒有親着嘴，她一下子退避開，忽然怒道：「啊，夫蘭西司，你已發誓過了！」他們走回賈瑣司拉發特。 （未完）

劇談

●劇場組織談 （四） （仲賢） （編譯部）

（B）批評藝術

（一）改正謬誤　俗語說得好：「當局者迷，傍觀者淸，」演劇家也是這個樣了。自己在舞臺上演戲，萬萬不能够知道自己底謬誤，一定要請幾位公正人在傍邊冷眼看着，把他們底謬誤逐條記下。等到戲畢。交給演劇家去自己討論改正。但是這一番手續，如果等正式開演後再行。就來不及了；因爲那個時候觀衆雲集，就算初次有了謬誤，第二次可以改正，那末第一次的壞批評就逃不過了。所以新排的戲劇在沒有正式宣佈開演以前，一定要預演一次，或數次，總以完全沒有一些謬誤爲止；這一紙可以正式開演底證書，就執在「改正謬誤者」底手中，可見這一個職務是很重要的了。　每本劇中有幾椿應該改正的：

第一：誤會編劇者底命意。
第二：誤會劇中人底身分。
第三：補敍暗藏前因不明瞭。
第四：議論大累贅。
第五：個人底語病和動作不合法。

以上五端是最要緊的謬誤，其餘臨時發生的一切小節，也是不可不改正的，現在不及一一備載。總之：非排得千妥萬當。不可草率開演。

（二）代表看客　做文章可以只顧自己適意，不管社會容受情形。演劇家則萬不能與社會宣告獨立；所以考察看客底心理，和採取看客底輿論，是演劇家所不可少底智識。當這個職務底人，須混雜在看客底中間，聽他們底批評，有幾點要注意：

第一：看客看得懂嗎？（戲情和命意）
第二：對於劇中底主義有什麽衝動嗎？
第三：有智識的人是什麽批評？
第四：無智識的人是什麽批評？
第五：有看了半本就走的麽？（注意他走底原因）
第六：場中有打哈啊的嗎？

簡單說來，這個職務，竟是劇場中底偵探，也是許多看客舉出來的總代表。看客底批評—因爲他們對於演劇家不含感情作用，實在有無數有可採的材料。我們在創造的時代，要打聽社會究竟能否容受新劇，這個看客代表底報告是很有價值的。他打聽的機會是在每幕休息底時間，散戲後劇場左右底茶坊酒肆，看客一路回去底談話中，遇有可取的輿論，和看客誤會的所在，一一報告後台，以便下次更正，或表白得再明瞭些。

（三）輸入東西洋劇界消息　思想；文化。藝術是天天進步的，現在中國樣樣事都在幼稚時代，要想猛勇前進，不可不知道他們先進國底進行秩序。從前的新舊劇家皆因不知道世界潮流底趨向，所以懞懞懂懂地只曉得保守陳法；舊劇家奉西皮二簧爲金科玉律；新劇家不脫「落難公子中狀元」底窩臼，能演一二本西洋小說戲，就算是了不得了。豈知這些小說在西洋已是「過時貨，」都是書肆中廉價部裏底東西，毫無價值可言；他們拿了這個，以爲西洋來底東西是一定不會錯的，將他排成新劇後，不是千篇一律，便是希奇古怪，其中還難保沒有敎人「做賊」和敎人「吊膀子」底惡節哩。我們現在雖不敢說和西洋底藝術界並駕齊驅，但是心裏不能不有這樣的慾望，不能不存着這樣的雄心，所以世界藝術界底消息是我們演藝家應當注意的東西。這椿事情專靠國內底同志是不中用的，一定要聯絡國外底留學生，請他們常常通信，幷介紹關於藝術界的新出書報。

●今日商情在第二張

新舞臺　開演

華奶奶之職業

中國舞台上第一次演西洋劇本

▲是普天下女子不可不看的戲
▲是新世紀最有名的劇本
▲就是「華倫夫人之職業」

我們戲劇界的生活。素來是在混沌的裏面。自從聽見人說：「改良戲劇是社會問題」「戲劇能表示一國的文化」。又看見許多書報上載的：「西洋演劇家的榮譽。和「西洋劇本的價值」。「舜亦人也。予亦人也。有爲者亦若是」的話頭。我們便不揣愚陋。發了一個宏誓大願。定要將近代西洋的著名劇本試演幾種。『改革思想』和『宣傳文化』的銜頭。我們本不配當。但是處於現在的世界潮流。這椿事總覺得是我們應負的責任。並且眼前除了我們。恐怕也沒有肯出來替我們負責任。所以我們更覺得是義不容辭的了。今將我們演這本戲的意思說出來。要請各界指教：

（一）劇本的來歷▲英國近代大文豪蕭伯訥著的「華倫夫人之職業」「新潮」二卷一號載潘家洵君的譯本」—爲宋春舫先生所撰「近代名戲百種」中之一

（二）這本戲是什麽宗旨？▲戲中的命意。是推翻舊社會的女子生活。他把現在女子生活的惡罪。赤條條地陳露出來。要敎普天下的女子都知道自己人格的重要。不要去做男子的娛樂品。這本戲對於現在中國的惡濁社會極有益處。凡是女子和留心女子問題的人。都不能不看。

（三）改演中國裝的理由▲中國的風俗習慣與西洋大不相同。西洋的劇本是用西洋社會做材料。若在中國舞台上演直譯的西洋劇本。看客一定是莫明其妙。所以我們將他變化形色。改成中國事情。以便社會容納。至於劇本的精意和段落。則絲毫不敢更變。「我們已將改造劇本付印。不日出版。」

（四）敬告看戲諸君▲中國十年前就發生新劇。但是從來沒有完完全全介紹過西洋劇本到舞台上來。我們新舞台忝爲中國劇場的先進。所以足足費了三個月—一天不間—的心血。「老實說：我們自小唱戲以來。從沒有爲了一本戲用過這許多腦筋」排成這本名劇。以貫澈我們提倡新劇的最初主張。不過這是中國破天荒第一次。終不免有些缺點。要請諸君指敎。人人知道新舞台有許多很賣錢的戲。但是我們不願自貶身價。立志要多排幾本世界名劇來代替一切無價值的戲。現在新劇能否受社會容納。尙不可必。而我們情願放棄權利。作一個劇界革命的前驅。所以決不是絕對的圖利。

良心牌香烟

中國

興業烟艸有限公司

浙江地方實業銀行廣告

[illegible]上海北京路三十九號電話總理室中央三一一四五營業室中央二一四七●海門分行浙江海門[illegible]

本行額定資本一百萬圓開辦迄今已十有二年　辦理左列各種業務無不格外克己如蒙　賜顧請　駕臨本行面洽一切可也　各項存款　各項放款　國內匯兌　國外匯兌　押匯　儲蓄存款　堆棧　保管庫　金幣部　[illegible]

了點兒的麻煩，而全句的意義，轉覺易於明白。但是有些複音詞彙，似乎還要用連號以示區別的。此次我到了上海，他們就和我商量，要我定一個標準出來。本來這件事是國語中一個最緊要的問題，比標示國音的注音字母，實在還緊要些。因爲單節語的(monosyllabic)中國語，事實上早已變爲關節語(agglutinative)了。若不明白這言語學上的根本變化，單講辨韻，講國音，終必至於一敗塗地。近來報紙雜誌上，常有人提議排印和書寫文字，要把詞類相連：這便是漸漸的有了覺悟。且慢說漢字的排法要改良；現在一般用音字的！就是拿注音字母單行獨用的！如山西北京上海等處所出的各種國語報，以及書坊裏出的國音各書，其中都沒有留意到這一點：其是根本上的大錯誤。所以我在旅館裏草出這篇條例，以供大家研究討論。凡是有了覺悟的人，不要單發議論，倡主義，提問題；總要想出一種精審有條理的辦法來。辦法縱然不完善，欠正確；但是有了辦法，人家才有一個實際討論之點，所以不完善欠正確的，也可以權且作爲一個「假定」。所以我這篇東西，也就敢於發表。　九月二十日

第一　名詞(Nouns)

(一)複字名詞

(一)合成的：　兩個字拆開獨立，就沒有意義了。

如　蜘蛛　玫瑰(花名)　玻璃

(二)雙行的：　可以拆開獨立，但合用時只算是一個名詞。

(一)名與名合(Noun and noun)

如　道路　法律　(是合同義的字而成「複語。」)

火燭　門戶　(是合同義約字面略有別解。)

車馬　堯舜　(是合同類的字面聯成一義。)

(二)形與形合(Adjective and adj)。

如　富貴　貧賤　(複語)

聰明　黃昏　(別解)

(三)動與動合(verb and verb)

如　學問　命令　(複語)

合同　買辦　(別解)

(三)聯屬的：　兩個字不同義類，不是並行；是相聯屬而成一個名詞。

(一)兩名相合

(ㄅ)以上名定下名

如　男人　母雞　(是分別性類「Gender」)

旅館　飯碗　(是表明功用)

石硯　粉條　(是表明品質)

(ㄆ)以下名輔上名

如　按上　路東　(是表方位)

雨絲　月輪　(是表形狀)

馬匹　船隻　紙張　人等　孩子們　(是表複數「Plural number」)

(二)形名相合

如　溫泉　熟手　賭說　(是形在上)

橘紅　硫黃　月亮　(是名在上)

(三)動名相合

如　招牌　匯水　點心　(是動在上)

車站　字紙　麵包　(是名在上)

(四)動形相合

如　新聞　廣告　强盜

(但是「新」「廣」「强」，也可以當作副詞。「adverb」)

(四)對待的：　兩個字的意思相反，但合用時是一個名詞。

(一)名與名合

如　晝夜　水火　東西

(二)形與形合

如　多少　緩急　縱橫

(三)動與動合

如　生死　得失　存亡

(五)疊用的：　兩個同樣的字，重疊起來。

如　人人　天天　處處　事事　(是表複數)

哥哥　弟弟　太太　娃娃　(是習慣上的稱呼)

(六)帶語尾(Suffix)的：

(一)帶「頭」字

如　石頭　鋤頭　埠頭　年頭

(二)帶「兒」字

如　杏兒　馬兒　哥兒　書兒

(三)帶「子」字

如　桌子　鴨子　妻子　老子(加在名下)

褲子　扣子　(加在動下，即變成名)

胖子　傻子　(加在形下，即變成名)

以上這些複字名詞，都是普通名詞(Common nouns)，都要連寫。至於那些特別名詞(Proper nouns)，如孔子　孟軻　崑崙山　中華民國　國語教科書之類，都要連寫，更不用說了。

(二)名詞的語(Phrases)或分句(Clauses)

語或句當作名詞用的，叫做名詞語(Noun-Phrases)或名詞句(Noun clauses)；這些是應該用連號的。現在寫出三類來：

(一)累加的領格(Possessive case)名詞，合成一個「名詞語」，如將介詞(Preposition)「的」字省去了，就要加連號。(Hyphen)

如「上海　的　黃浦江　的　裏邊　的　船」很多。(不用連號)

「上海—黃浦江—裏邊　的　船」很多。(要用連號)

(二)散動詞(Infinitive moods or Gerund)帶有賓語(Object)用作名詞時，要加連號

如「讀—書」「作—工」，都是很快樂的事。

(三)聯接代名詞(Relative Pronouns)「的。」字上面的詞，語，或句，都要用連號。

如「來—的。」是誰？

他是「打—虎的。」

「一般人—最—崇拜—的。」，就是發明家。

杭州　的　西湖，要算是「風景—最—優美—的。」了。

「大麥—出產—頂—多—的。」，就是北方—各省。

(附註)在上海遇見了吳稚暉先生，他說這一項後三句的例，連號用得太多了；應該另想法子。我看他的話也不錯，就請讀者諸君討論討論罷！

(名詞完。全篇未完)

(黎錦熙)

●ㄜ韻表字

教育部的國語統一籌備會，因爲有些會員提議，要把屬於ㄜ韻母的字，分析一部分出來，別立一個韻母；遂於今年五月間開了一個臨時大會。議決將ㄜ母上面加一個小圓點兒，來容納那些要析出的字。此次南來，各方面的人多來問我，爲甚麼要加這個符號？屬於這韻的究竟是些甚麼字？我覺得有點兒奇怪。何以北部中部西南各省的人，對於「各」和「格」「恪」和「客」……等，分別得清清楚楚；這個加點的韻母應該是些甚麼字，直是一望而知？何以北京的人與東南一部分的人倒有許多分辨不出來？後來一想，北京的不分，是因爲把歌韻一系的字，都讀得過於開口了。東南的不分，是因爲這一韻都是入聲字；而東南的入聲各韻，早已打破系統，別成一組了。我現在就通用的字列成一個簡單的表如下：

(注意)表中用○代ㄜ。直括弧中的字是廣韻韻目。橫括弧中的字是濁音。

本音　(麥)厄阨扼軛　(德)餩

ㄅ○　(德)北，百佰柏迫，(白)(帛)(舶)　(沒)物

渤浡誖餑悖脖鵓

ㄆ○　(陌)拍魄珀粕　(沒)哱

ㄇ○　(德)墨默纆　(沒)沒　(陌)陌貊　(麥)脈脈

ㄉ○　(德)得德

ㄊ○　(德)忒慝(特)(螣)

ㄌ○　(德)勒肋仂泐

ㄍ○　(陌)格骼　(麥)鬲隔膈，革　(德)裓

(附)ㄍㄨ○　(德)國幗　(麥)摑蟈　(陌)虢

ㄎ○　(德)剋，克尅　(陌)客喀

ㄫ○　(陌)額

ㄏ○　(德)黑(劾)　(陌)赫嚇　(麥)(核)(覈)翮　(月)齕

(附)ㄏㄨ○　(德)(或)(惑)(蜮)

(注意)這兩行附音，係根據西北西南一帶的官話；在國音中已經不屬此韻了。存以備考，不足爲據。

ㄓ○　(麥)摘謫(賾)(嘖)　(陌)磔，蚱(咋)，(宅)

(澤)(擇)(翟)

ㄔ○　(麥)拆坼

ㄕ○　(櫛)瑟璱，蝨

ㄗ○　(德)則賊鰂　(職)側，仄昃　(麥)責嘖幘簀

(陌)窄迮笮咋柞舴

ㄘ○　(麥)策，冊柵　(職)測側

ㄙ○　(德)塞　(職)色，嗇穡

歸納起來，得左之六項。

一．此韻所屬的字，比較通用的，不過一百一二十字。

二．此韻的字，概係入聲。

三．此韻母本應讀如英文之「ǝ」；但入聲係短音，所以拚字時要讀如英文之「ǝ」。(ǝ字的短音，要依英國人讀法，不是美國人讀法。)

四．此韻的字，在舊韻書中，差不多是「職德」「陌麥」韻的全部，和「月沒」「櫛」(此韻現在的詩韻併於四質)韻的一部。

五．此韻只有開口呼；無合口齊齒撮口三呼的字。

六．東南一部分和北京的人，若是對於此韻，實在與ㄜ韻分不開，也就不必勉強。因爲他所屬的字不多；所以大會議決時，只加符號，不別製字母。分別不出來的，去了上面的小圓點兒，就算完事。(九月十九日)

本社出版及經售書報如左表

名稱	每本價目
新青年八卷二號	二角
勞動界一號至九號	銅子二枚
上海夥友第一號	銅子二枚
馬格斯資本論入門	一角
晨報叢書 (一)旅俄六週見聞記	五角
(二)愛的成年	五角
(三)杜威五大講演	七角
(四)羅素社會改造原理	五角
北京大學新潮二卷四號	三角
北京大學新潮叢書 (一)科學方法論	六角
(二)迷信與心理	四角
(三)點滴(短篇小說集)	七角
近世經濟思想史論	五角
新教育	二角
銀行週報	一角
新生活	銅子四枚
安徽	銅子三枚

上海法大馬路大自鳴鐘對面 新青年社啓

上海夥友週刊出版了！(雙十節)

我新愛底兄弟們呀．你們不是商友中底夥友嗎．你們既然是一個夥友．就不能不看我們夥友自刊底雜誌．這本上海夥友是我們夥友自已組合的．裏面有你們底新聞．你們要明白他的內容嗎．請到法租界大自鳴鐘對面．新青年社．或看近各煙紙店都有．購一本(銅元兩枚)就知道了．

編輯者上海工商友誼會 英界金陵街美倫里

出版者上海新青年社 法界大自鳴鐘對面

總發所上海新青年社

代售處上海工商友誼會及各大書坊煙紙店

社會潮一卷二號出世了．

(要目)

爲甚嗎要改造社會

新俄國平民教育制度

新的人生觀

學徒問題

農人解放

覺悟的青年　(小說)

還租的那一天　(小說)

星　(詩)

努力　(詩)

阿們　(詩)

覺悟了　(詩)

列甯與特洛斯基小史

本誌月出一冊全年一元五角郵費在內

上海界路均益里一九三號社會潮雜誌社啓

新文化叢書

羅素政治理想　一冊三角　再版

◎達爾文物種原始　四冊　一元八角

◎赫克爾一元哲學　二冊　一元二角

◎女性論　一冊　四角

中華書局出版

◎新的小說◎

▲第二卷第一期目錄：

弁言……本社

(一)小說

鄉女長……王靖

歌女……王靖

是耶一個的錯？……張靜廬

一個苦女子的夢……王無爲

罪言……[illegible]

這是他的罪孽？……程億賁

美術家……王靖

(二)劇本

二個强盜的槍斃……劉悟仇

黑暗之光……鄭演存

(三)詩的小說

流水……王無爲

(四)小說研究

詩賦與小說……張靜廬

(五)詩

別……王靖

快樂—痛苦……陳建雷

旅行餘姚三北……[illegible]

詩……陳建雷

做媳婦……[illegible]

花月……[illegible]

有感……[illegible]

別後初見……張靜廬

(六)通訊

論詩……郭沫若

▲第二卷第二期目錄：

(一)小說

諷語……王靖

喜兆……王靖

王嫂嫂的嘴……張靜廬

書記……鄭演存

六月之街……沈松泉

家庭一夕話……程憶萱

瘋的科學家……侯可九

强盜……諸白萍

逐妖……張錢軒

懺悔……王靖

(二)劇本

運玉……劉悟仇

黑暗之光……鄭演存

(三)小說研究

周代的文學與小說……張靜廬

(四)詩

願莫歌……王無爲

不知足……陳建雷

大樹與小樹……陳建雷

別後再見……張靜廬

中秋寄梅卿……曹靖華

(五)通訊

論詩……郭沫若

▲第二卷第三期要目預告：

(一)小說

尊嚴之夜……王靖

學徒的早晨……張靜廬

槍聲……王無爲

今與昔……諸白萍

鬼計……鄭演存

伊的一生……陳建雷

一個黃包車夫……一覺

是非？……張敬

(二)劇本

虐婢……諸白萍

黑暗之光……鄭演存

(三)小說研究

西廂記考究……張靜廬

(四)詩

堤草……王無爲

題徐朗西所畫骷髏……張靜廬

中秋誌感……張靜廬

談故事……王吟雪

(五)通訊

論小說……孔襄我

▲十一月一日出版　▲每冊一角　▲每卷五冊　▲預定全年二卷連郵一元二角

上海南成都路新樂里一七七號上海新潮社編輯

上海四馬路泰東圖書局發行

學燈

國語研究號

吾友黎君錦熙．因審查國音留聲機片事．由京來滬。在滬一週．頗有講演討論之事。其講演之筆記．均由黎君自行核改負責．討論之稿件．則自行整理編定．均許可即在本欄發表。茲將初次在滬各稿件．輯成斯號。黎君現已赴浙省各處．視察國語教育．兩三週後．仍當回滬。其所演述論究者．均可陸續在本欄發表也。　石岑

國語三大綱及國音之五大問題

黎錦熙講演

(九月十六日在上海青年會)

現在有許多人把國語的觀念弄錯了，以為教育部前年頒布的注音字母就是國語。其實國語的全部．應分為三大綱：一．注音字母．二．詞類．三．語法。注音字母．不過是國音的符號．只占三大綱之一．那能代表國語的全部呢？而且國音這第一綱。還要分析作五個問題．方能研究得有頭緒．成條理。五個問題．就是(一)發音學(Phonetics)(二)標準音．(三)聲韻沿革．(四)閏音字母．(五)國音教授法。因為這些．都是研究國音應該十分注意的．並且有些是現在還沒有解決的．所以叫做「國音之五大問題。」

此次講演．時間有限．只能將國音的五大問題．約略說明。

(一)發音學　發音學．就是英語所謂Phonetics．有譯為聲音學的．亦有作語音學的．最近又有作正音學的。我此次到了上海。覺得有一件可欣幸的事：就是現在教英語的．多半拿萬國發音學符號(International Phonetic alphabet)來作拼音的標準。不但英語中不規則的拼法容易明白些，就是糾正各字母的讀音，也得了一個明確統一而能矯正謬誤的工具。現在各書坊所出關於英語發音學的書．也漸漸的多了。注音字母三十九個．是現代人造的．不是歷史上自然傳來的；所以比無論何國的字母，都要整齊些．合理些；拼法也要簡易些．規則些。若是拿萬國發音學字母和他作一個對照表．全世界的人．只要認得發音學字母的．對於中國的國音．都可以不問而知．不學而能了。現在教育部的國語統一籌備會．打算在國音字典的後面．附刊一個「國音聲韻發音總圖，」就是根據發音學規定出來的：是頂要緊的一樣東西。

我且舉一個音為例：從前傳習注音字母，對於「ㄢ」的發音，說是附有聲母的韻母；在系統上，應該是韻母「ㄚ」和聲母「ㄋ」的半音相合而成的。但是在實際上，「ㄚㄋ」等於英語的「an」，而注音字母的「ㄢ」，却是等於英語的「ɑn」。上半是短音的「ɑ」，不是加兩點的「ä」，這是不可不細辨的。若用發音學的字母來對照，「ㄢ」等於「Xn」，便可得「ㄢ」字母的正音，是絲毫不會錯的了。

(二)標準音　諸君以為現在的國音，是用北京音作標準的麼？不是！北京固然是首都，但是首都的音便要「強全國以服從」，即在從前的君主專制時代，也難辦到。要知道我們現在的標準音，是服從最大多數的。不過北京地方，五方雜處，自然而然的流行一種普通話；也就自然而然的最合於我們所定的標準音。究竟這種標準音是從何而來？我可以說個大概：東三省．黃河流域的直隸山東河南山西陝西甘肅連帶新疆一共七省．江蘇的江北．安徽的北部．所謂淮河流域兩半省．都是通行一種北方官話；語音實在差不多。這種北方官話的地盤，已經占了二十二行省的大半。然而還不止此；湖北．四川．貴州．廣西．雲南．江西湖南的一部分．這些地方，已經包了中部和西南。再從江浙兩省抽出南京和杭州，湊合起來，都是官話區域．叫做南方官話；語音也大體相同。統而計之．這種普通語音．實在占了中國本部五分之四的面積．本來是最容易統一的。惟有福建．廣東．浙江．安徽的徽甯．江蘇的蘇松常太．所謂東南沿海各省的地方．和這種普通音隔得遠一點。我們的國音，是根據五分之四大多數地方的普通音而定的，決不是強迫大多數的地方來服從北京一隅。那麼少數地方的人，為統一語言．便利交通．推行文化．發展國力起見．自然是應該服從大多數的了。

注音字母．是表示標準音的音標。一個字有一個標準音；照著標準音讀出來，就是國音。如要曉得一切字的國音，請查國音字典。

(三)聲韻沿革　東南沿海各省的地方，文化比北部和西南高些，交通也比較的便利些。為甚麼語音倒反不普通？以上海蘇州最繁富最文明之地．反要摹仿貴州廣西一帶人口稀少開化未久的地方的語音，這是甚麼緣故？想諸君是很懷疑的；我現在也可以簡單的說明幾句：原來西南各省，改土歸流．不過兩三百年間的事；所以他們通行的是近代北方政府傳播來從的官話。除開這種官話，只有異族苗猺的語言，沒有甚麼土音和方言了。東南一帶却不然。中國歷史上有兩次民族大遷徙：一次是千餘年前魏晉六朝時代的五胡亂華，一次是七八百年來遼金元清各朝北方種族陸續的侵入；都把中原的簪纓世族趕到東南一帶地方來了。他們都是帶著那時代的中原語音到東南來的；所以周秦漢的古音，漸漸的流轉保存在福建廣東；魏晉六朝隋唐的音，也就錯綜停留在江浙各處。簡括說來，土音就是古音，方言就是古語；福建廣東的語音，是周秦漢的代表；江浙的語音，是魏晉隋唐的代表。前段所講的占有最大地盤的官話，倒是宋元以後近代語音的代表了。

這種歷史的研究，是很有趣味的；講到聲韻沿革，更當注重在這一點。若不劃清時代，看出變遷的痕跡，硬牽古音韻學同國音來牽強比附，或彼此互相非薄，都是毫無道理的。

上海蘇州的土音，諸君要知道是魏晉隋唐時代的貴族從中原流傳移殖而成的音，在歷史上很有價值的。並且六朝建都江左，人文薈萃；許多的貴族，都要保守他自己說話的鄉音，所以把聲韻弄得很複雜。中國最初的韻書，與越闊起分岐的四聲，都是在這一帶地方發生的。廣韻這部書，(原來叫做切韻)雖然是隋朝統一南北以後在北方編成的；但一般韻學家，都說他是根據江左的音。那時江左的音最錯雜，所以廣韻分出二百零六韻來。現在國音韻母不過十二，乘以四聲，也不過四十幾韻；那時候何能多到五六倍呢？須知他是按著方音和古音，應有儘有的分配出來的；不是普通人都能分辨清楚的。諸君想必有做過詩的；近來做詩，只用一百零六韻了；然而丟開詩韻這部書，你能夠完全記得某字在某韻，一點兒不押錯嗎？總之國音是口頭的，不是紙上的；是實際的應用品，不是文人的裝飾品。上海蘇州的人，到了現在，只好犧牲那種晉唐時代的貴族音，來學中華民國的平民話。

(四)閏音字母　照前所說，有了國音，各地方的人都要犧牲他的土音方言，那麼土音方言，就從此消滅了麼？這也不然。身在家鄉，和家鄉人說話。誰來禁止他用土音方言！誰來強迫他一定要打官腔，說官話！並且現在的教育界，也多主張利用土音方言，使不識字的人，容易受點兒通俗教育。所以蘇州．常州．上海．杭州．甯波．福州等處，各有人擬定代表他那地方方音的音標，這種音標，叫做閏音字母。不過現在有一種良好而劃一的辦法，我想最好是不另製字母，單就注音字母中相近的音，加上一個符號。這種符號，應該根據發音學規定出來；不妨仿照西文中長音短音的符號；並且要有系統，要合音理。現在教育部的國語統一籌備會，正在商議此事；等議定了，再行報告。

(五)國音教授法　上海有幾個朋友對我說，小學校兒童的父兄，有些不願意叫他子弟來讀國語，說是學了這個物事，沒有用場。我看這是根本上有些誤會，固然要有一種剴切的解釋；但是教授上若不得法，徒然苦了兒童的腦子，實在是國語教育的大阻礙。本來改國文科為國語科的意思，第一層是要語體文普及，第二層才能說到讀音統一；緩急先後，最要看清。所以有些學校，一時還沒有懂得注音字母的教員，儘可緩教國音，先改語體；用方音來讀國語教科書，又有甚麼妨礙？如果有了教員，自然可以依著國音來讀。但是注音字母，還是應該先授？還是過了一兩學期之後再授？現在教育界頗有爭論。不過依著法令，明定有「先授注音字母正其發音」的條文，並且據各方面的證明和視學的報告，實在以先授為好。然而先授須有一個條件，就是要有合宜的教授法：第一不可使兒童枯燥無味，第一不可冒頭就把四聲的分別去苦他，這兩次是最要緊的。不但兒童，就是成年的人，如果學第一，字母，就要照北京音分別四聲，咬了幾天，還是茫無把握，有位南方朋友對我說，他的朋友，熱心學習國音而上了這個當的，不知有多少了。

以上五個問題，不過粗陳梗概；詳細說來，裏面還有許多條目，許多應該討論的事情：現在不能多說了。總之：(一)發音學，是科學問題，(二)標準音是地理問題，(三)聲韻沿革，是歷史問題，(四)和(五)都可以說是教育問題。

至於詞類和語法兩大部，將來遇有機會，我再分析各種問題，細加討論。這兩部實在比注音字母還重要些。現在也略說幾句大概。

譬如[illegible]堂旁邊的「太平門」，我問諸君這上面寫的是幾個字？諸君一定要答是三個字；其實何嘗是三個字，簡直是一個字。何以呢？「太」字作過分的意思講，「平」字作平穩或平坦的意思講，合加在「門」字上，那麼，「太平門」豈不要解作過於平坦的門麼？大家都知道：「太平」二字，只當平安的意思講，不能夠分析來說，那麼這兩字已經是一個字了。再進一步說，「太平門」三字也是分析不開的；因為這太平二字與「太平街」「太平湖」的太平，意思大不相同。他有一種預防危險的意思，不是說在這門中進來出去的人，可以平安通過；所以這三個字要當作一個有特種意義的名詞。舉此為例，可以推知我們平常作文說話，所用複字的詞類很多。我們只有字典，沒有詞典；所以這些詞類，都沒有編成備查的書，以便學語學文的人來應用。商務印書館的詞源，所算是詞典的體例了；可惜他偏重古典；常用的俗詞還缺少得很。現在我們最要緊的，就是調查古今南北的詞類，編輯國語詞典。有了國語詞典，中國才算有Dictionary。

語法也是要緊的。中國向來只有古文筆法；自從馬氏文通出世，才有幾部國文典；但都是說的古典文。做語體文和說話，習慣上原有許多自然的規律；只是沒有編成有系統有條理的語法書。必要有了語法書，中國才算有Grammar。

詞類語法兩部的大概如此，其詳俟將來再談。

(完)

國音音素的發音部位

(黎錦熙講演)

(九月二十二日在上海環球中國學生會)

前在青年會略講國語三大綱及國音的五大問題，是打算作此次南來講演的一個目錄。恰好今天諸君多半學過注音字母，要講究注音字母的正音，就拿國音五大問題的第一個問題來討論一番。

注音字母不即是國音，是從國音分析出來的元素，我們可以稱為「音素」。讀這三十九字母的時候，若要發音不錯，第一要求音素的發音部位不錯。人類口鼻各機關發出的聲音不同，發音學就是分析說明這些聲音的一種科學。他的詳細說明，現且不講；只按著他所謂發音機關的部位，來分別決定這三十九字母的正音。

(一)聲母

聲母就是Consonants。他的發音部位，從嘴唇直到喉嚨，遇著一種阻礙，即發出一種聲氣。二十四聲母可以分為七個阻礙，簡稱曰「阻」。

(一)兩唇阻　ㄅ(b)　ㄆ(p)　ㄇ(m)

把上下兩嘴唇合攏來，聲氣從內破唇而出。(ㄇ字母要帶點鼻音)。

(二)唇齒阻　ㄈ(f)　ㄪ(v)

上門齒和下嘴唇相切，聲氣從內摩擦而出。

(三)舌齒阻　ㄗ(dz)　ㄘ(ts)　ㄙ(s)

把舌尖抵住上門齒的背後，聲氣從內輕破而出就是ㄗㄘ；舌齒相切而不重抵，聲氣摩擦而出，就是ㄙ。

(四)舌尖阻　ㄉ(d)　ㄊ(t)　ㄋ(n)　ㄌ(l)

把舌尖抵住上面的硬顎，聲氣從內破阻而出。(ㄋ母要帶點鼻音。)

(五)舌葉阻　ㄓ(dj)　ㄔ(tch)　ㄕ(sh)　ㄖ(j)

舌葉是舌尖能上下活動的部分，占了全舌之半。把這部分前面靠舌頭的一小部抵住上顎，聲氣輕破而出，就是ㄓㄔ；摩擦而出，就是ㄕ；捲起舌的兩旁，再摩擦出聲，就是ㄖ。

(六)舌央阻　ㄐ(dj)　ㄑ(ch)　ㄬ(gn)　ㄒ(sh)

舌央正是舌的中央。把他與上顎相切，聲氣輕破而出，就是ㄐㄑㄬ；(ㄬ帶鼻音)摩擦而出，就是ㄒ。

(七)舌根阻　ㄍ(g)　ㄎ(k)　ㄫ(ng)　ㄏ(h)

把舌根和喉嚨外面的軟顎相切，聲氣破阻而出，就是ㄍㄎㄫ；(ㄫ帶鼻音)摩擦而出，就是ㄏ。

這七阻從唇至喉，漸漸進行。自第三阻以下，都是以舌頭為標準；因為舌頭的前後的部位，最易分混。只要練習得部位不差，各阻不相混雜，就得了聲母的正音。羅馬字母，讀時不妨互相比較；可是從前的「見溪郡疑」以及牙音正齒半舌等名目，一律丟開，不要攙在中間，徒亂人意。

(二)韻母

韻母就是Vowels。他的發音部位，比聲母稍為難於分辨一點。因為韻母的發音，雖也是以舌頭的前後部位為標準；但要同時注意舌頭的升降；所以比較聲母的阻礙發音，稍為繁雜。發音學上通行的，有一個三角形的圖，最簡明而易曉；現在用來表示十五韻母的發音。

(一)單純韻母　ㄧ(i)　ㄨ(u)　ㄩ(ü)　ㄚ(a)　ㄛ(o)　ㄜ(e)　ㄝ(ê)

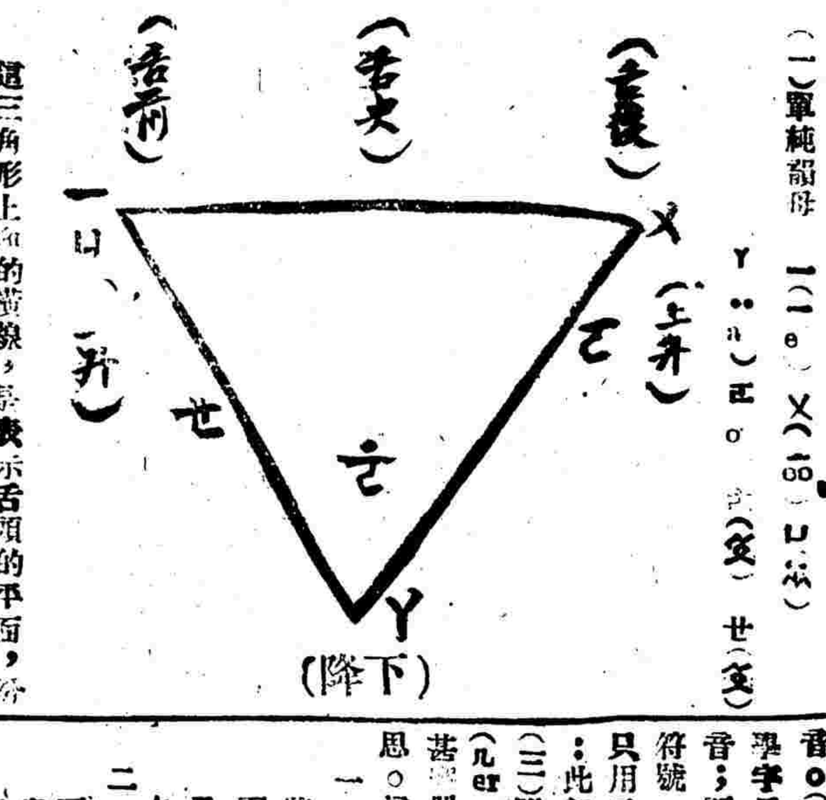

這三角形上面的橫線，是表示舌頭的平面，分前中後三部位。底下所寫的韻母，都要按著他們位置，向上推移到這橫線上，那發音的部位自然排列得清清楚楚。如一ㄩ兩母，是舌的最前部；ㄨ是最後部；(但ㄨ和ㄩ的發音，同要圓唇)。ㄜ是正中部；ㄚ稍為向後一點；ㄛ在舌後，但比ㄨ稍前；ㄝ在舌前與舌央之間，但略偏於舌前部。照此分別部位，是一點兒不會錯的。

分別韻母的部位時，還沒有顧及音頭的升降，實際上體驗發音，是應該同時注意舌之升降的。這三角形兩邊的線，就是表示舌頭的升降。按著旁邊所寫字母的高低，就可以分別發音時舌頭或升或降。如一ㄩ兩母，是舌前部上升的音；ㄨ是舌後部上升的音；(ㄨㄩ兩母，要同時使兩唇作圓形。)ㄛ是舌後部半升的音；(兩唇也要稍圓。)ㄝ是舌前部不升不降的音；ㄜ是舌央部半降的音；ㄚ是舌後部下降的音。依此綜合的說明，細心實驗，這七個單純韻母的發音，可以絲毫不爽。

(二)複合韻母　ㄞ(ai)　ㄟ(ei)　ㄠ(au)　ㄡ(ou)

一般人多說這四個韻母的音，讀起來難準確而易混淆，是因為不知道他們是複合韻母之故。複合韻母，乃由兩個單純韻母混合而成；看下圖便知。

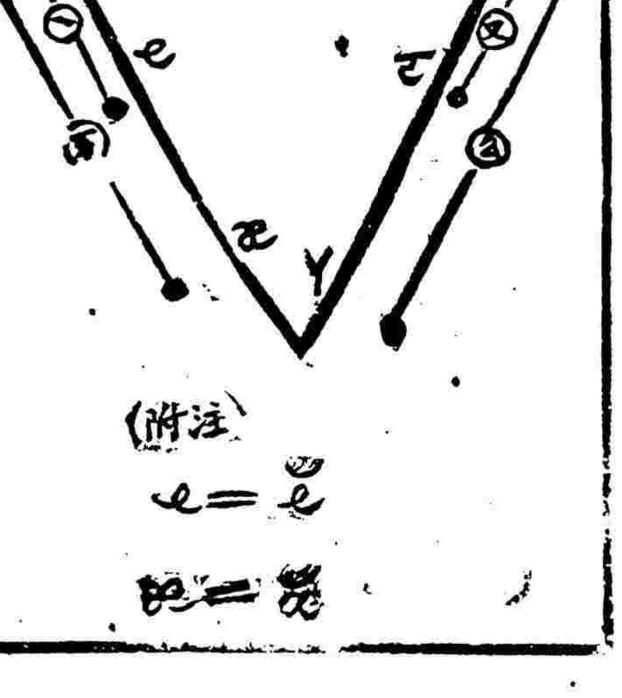

這三角形右邊，是表示ㄠㄡ兩母的音所由成。「ㄡ」是從ㄜ到ㄨ複合而成的音，「ㄠ」是從ㄚ到ㄨ複合而成的音。這兩母的複合音，是向來傳授字母的人都忽過的。

左邊是表示ㄞㄟ兩母的音。向來傳授字母的，說ㄞ是ㄚ一的合音，ㄟ是ㄝ一的合音，實際上讀起來，有點不合。所以現在借用兩個萬國發音學字母來表示：「ㄟ」是從(e)到一複合而成的音，(要記著e可相等於英文e之短音)「ㄞ」是從ㄚ到一複合而成的音。(要記著ㄚ可相等於英文a之短音)這兩個發音學字母的音，是國音所無。但是南方各省，常有此音；要表示出來，可即用ㄞㄟ兩母，上面加一短音符號「ˇ」。凡複合韻母用ˇ短音符號，就是表示他只用二分之一的音，這二分之一，就是前半截的音：此即製造閏音字母的一種方法。

(三)附聲韻母　ㄢ(an)　ㄣ(en)　ㄤ(ang)　ㄥ(eng)

(ㄦ er)

甚麼叫做附聲？就是附屬聲母於單純韻母之下的意思。這附屬的聲母，共有三種：

一．附屬ㄋ母的半音　(照前所述聲母的發音法，將舌尖抵上顎作讀ㄋ母之勢，但不使聲氣破阻而出，而使完全入鼻，就是他的半音。)

ㄢ＝ㄚ＋ㄋ之半音(從前說是ㄚ加ㄋ，不大合。)

ㄣ＝ㄜ＋ㄋ之半音

二．附屬ㄫ母的半音　(將舌根與喉頭相切，作讀ㄫ母之勢，使聲音完全從鼻腔而出，就是他的半音。)

ㄤ＝ㄚ＋ㄫ之半音

ㄥ＝ㄜ＋ㄫ之半音

現在學注音字母的，多說ㄣㄥ兩母，難於分別。本來這兩母上半截所用的單純韻母是相同的；不過一個是舌抵上顎收音，一個是穿鼻收音，他們所附屬的聲母是大不相同的。依此辨別，自然分曉。

三．附屬一個捲舌音(就是英文的R)

ㄦ＝ㄜ＋R

這R的聲母，在國音中，究竟有沒有？有的。就用韻母「ㄦ」來表示他。所以今年國語統一籌備會的臨時大會，議決這個韻母可兼作聲母之用，相當於羅馬字母的「R」，與日本假名的「ラ」。

我前年作的國語學講義，講到發音學，缺少了韻母一部分。所以此次敘述稍詳，也是補前時所不足的意思。但還不算是專門學術的講法；凡是學過注音字母的人，看了都容易明白的。

(完)

詞類連書條例

(黎錦熙)

上海美國人有一個注音字母委辦會，單用注音字母印刷關於基督教的書，每星期要出幾百萬張。因為一字一音的將漢字繙譯過來，儘管點了四聲，意義也難得聯貫。他們就把兩個音代表一個意義一觀念(Idea)一的，於中間用連號(Hyphen)聯成一字；後來並連號也取銷了，簡直當他是一個字。